神州日報

National Herald

三千零五十二號 民國四年十月十日 陰歷乙卯九月初二日 星期日 四大張

本報價目
每張大洋二分 郵遞者每張減收 預定三月大洋一元 預定半年大洋三元 全年大洋五元 國內郵費全年一律 日本全年大洋九元 歐美全年大洋[illegible] 十六元代價九五扣

廣告價目
封面二行起碼第一日八角 第二日五角 中縫全[illegible] 普通長行二百字起碼第一日五[illegible] 行五十字起碼第[illegible] 費第二日以後每字三釐

葆元戒煙醫院

本醫院開設在上海數年于茲專用西法戒除積年老癮不留遺患成效昭著勿待贅言頃者內地禁絕烟苗嚴申烟禁已經大總統明下命令私吸者絕不寬假租界禁絕限只一年亦經工部局董議決有烟癮者此後將無地可適本醫院應時勢之需要爰擇地於英大馬路泥城橋之西跑馬廳之前空氣鮮潔適於調養飲食招待必期周到住院諸君有賓至如歸之樂毫無不便之憾有志自新諸君請速戒除沉疴勿逸此機頭等每日三元二等每日二元三等每日一元本醫院另有住院及走戒詳細章程如蒙函索請寄郵票一分即行郵奉不誤

大馬路泥城橋西十號本院白

久痔脫累

僕性愛杯物秦樓楚館常在醉鄉日久濕下注腹成痔瘡不時發作脫肛腫步履甚難交一夏令更覺重發四圍高腫狀如芝蘭累累常逢大便難苦萬分痛徹心肺狼狽不堪羅紗下衣淋漓膿血且有腥臭氣味令人掩鼻敝友陳君見僕身拖累言及上海拋球場南首河南路七號彭壽堂有著名三十六種珍珠熊膽參茸化痔丸兼外治妙藥極靈驗即託全盛信局函購十元各四角內服外探頓時毒水外流痔漸縮歇痛癒即止連治三日果然四圍痔根枯瘪消患無形十餘年苦惱地獄不料數日間竟能脫然無累寸衷欣喜欲狂安可秘而不宣埋沒靈丹之藥奉告同病諸君早服早愈何樂不為剎吾鄉得此治愈者有念餘人矣遠地函購指數與恐確據僕身受之餘焉得不為之拜禱

蘇城大太平巷 黃履中啓 函購外加寄費一成

取材純是國產 金精石牙粉 氣味芳香撲鼻

牙痛全身受困是神經之感覺為患因而飲食難進身體瘦弱故保身者必先保齒使牙床堅固神經安息痛苦自不發生要知保護之法勢非牙粉不足以賴永久但牙粉中多以白齒為貴不免失之於偏本藥房之金精石牙粉首重滋養牙根次以堅白為主晨夕用之可保一世無虫蛀痛苦之虞取材純是國產氣味芳香撲鼻誠中國牙粉中獨一無二之良製也

定價極廉 批發克己

製造所上海南市老馬路嚴大生藥舖

總發行上海棋盤街交通路嚴大生製藥公司

驥製半夏功用

黃帝與岐伯論咳嗽岐伯謂五臟六腑皆能令人咳咳最傷人能使百脈空虛臟腑牽動予謂無論五臟六腑之咳皆必假道於肺故肺為貯痰之器即是明證至推其生痰之源由脾土虛濕清者難升濁者難降留中滯而成痰故治痰必先治脾脾運既健則痰自化矣然痰亦有五飲亦有五若痰在脾經者名曰濕痰其人面黃嗜臥腹脹食滯痰在肺經者名曰燥痰又曰氣痰其人面白氣喘寒熱不樂痰在肝經者名曰風痰其人面青躁怒便溺秘澀痰在心經者名曰熱痰其人面赤心痛口乾唇燥痰在腎經者名曰寒痰其人面黑足寒心多恐怖若素盛今瘦名曰痰飲咳吐引痛名曰懸飲身體疼重名曰溢飲氣短不臥名曰支飲嘔吐背痛名曰伏飲以上五痰五飲古人治法不同惟崔氏驥製半夏竭盡心血功能出奇制勝不論各種痰飲咳嗽服之靡不立起沉疴**永無再咳之患**近更精益求精匠心獨運凡多痰之人服此半夏**能將已成之痰淘汰化為精液以補天一之水其汰出之頑痰或走大腸或從口吐此法為古所未有儘可面試神驗昭彰**但諸君必須牢記惟崔氏驥製半夏有此奇效因世風不古每有毫無實驗之藥拾人牙慧抄襲告白居然大言不慚欺騙同胞本主人深惡痛嫉之用特敬告中外采藥諸君此藥曾經南洋勸業會審查總長楊博通中西醫學虞和卿君精通化學英國醫學博士舒棟臣君用顯微鏡驗其精粗用化學法辨其優劣驗得此藥確係濟世良藥給獎頭等金牌並由商部註冊改用註冊商標天馬為記以昭慎重大盒洋二元四角小盒洋一元二角每料六大盒洋十三元二角批發格外克己如無消路可以退換還銀

上海盆湯弄絲業會館前渡路口 五開間門面瓣香廬驥雲氏總發行所啓

本廬分設南京花牌樓⊙杭州陳列所⊙天津北門獅子胡同忠成棧內

頑痰立消

痰最頑 醫治難 性命交關 肺部受摧殘 肺筋傷 肺葉爛 幸有良藥可無患 艾羅療肺藥真靈丹 主治 各種肺病實在嶄 服一瓶能使濃痰化為淡 多服幾瓶 病根便可永遠斬 肺部無痰百病不生壽比南山

價目 大瓶二元每打二十元 小瓶一元二角半每打十二元

總發行上海中法藥房有限公司 分售處各埠中法藥房及各大藥房

上[illegible]

啓者本號創造學士靴鞋特出心裁行銷全球已有二十餘年工精物美久蒙遠近社會贊許不待贅言近來同業雖多仿效終無精實貨相皆因不做事實研究盡徒形式而已於主顧不察即被魚目之混也本號現由麥家圈遷移於寶善街曾安坊口特為擴充營業益加整頓選上等材料聘請良工精製各式新樣無美不備玲瓏堅固毫無缺點價值公道誠以副數十年賜顧諸君之雅意內容豐富佈置華麗以壯觀瞻猶其餘事辱荷○各々諸君惠顧不勝歡迎之至特此佈告

第三千零五十二號

觸[illegible]

我[illegible]時前久之病形容憔悴[illegible]每逢交[illegible]必[illegible]生平[illegible]

上海法大馬路八仙橋首安里[illegible]

治愈疑難久病無可勝數[illegible]

對口醫分文出治命金大洋三十[illegible]

不到十天將說不七言服病形容之病情均[illegible]

活豈不快哉同病者急速購服以起沉疴毋交臂失之為幸

哮喘丸名滿寰球 蓋世奇方

哮喘之症皆由先天不足[illegible]氣血大虧偶感風寒則挾痰上升[illegible]甚至飲食不進晝夜不安[illegible]虧其病愈深積年累月至死方休本藥[illegible]製此哮喘氣急救命仙丹無論陰虛陽虛[illegible]哮風哮鹹哮冷哮等症只須送服三錢[illegible]痰化咳止雖數十年無藥可醫之老症服之斷無不靈之理包可斷絕根株保不復發且能扶元補氣降火滋陰益命門之真火[illegible]氣血之虛寒與[illegible]不相同如患斯疾服過藥水丸藥時發時愈者請速一試庶不負本主人婆心一片也大瓶二元附送止哮膏一貼小瓶一元每料六瓶五元不[illegible]

弄絲業會館後甯波路口⊙崔氏瓣香廬總發行所驥雲氏啓⊙本廬分設南京花牌樓廣豐和隔壁⊙杭州陳列所⊙天津北門外忠成棧內⊙無錫北門上海盆湯[illegible]

疝氣天下第一良方 立愈

世上如有疝氣病症諸君購服免得受無窮之苦此係地球中極靈之秘方幸弗觀望自誤遠近郵購原班回件

疝氣之症皆由寒濕阻滯陰氣凝結以致氣不宣暢血不流通遂有疝氣狐疝水疝癩疝等患其初陰囊腫痛小腹結硬甚則囊大如斗筋粗如繩痛不可忍步不能行若年久不治則與陰囊相揭其發如刺本藥房[illegible]秘方虔製此丸專治各種疝氣以及腎囊風濕等症每日早晚各送三錢百試百驗立能消腫去痛應手奏效初起之症一料包可斷根年深日久之症連服七[illegible]每料洋四元另製[illegible]小腸疝氣[illegible]內氣腸膀胱之寒濕由毛孔拔出不但服消痛止且愈一切疝病角若多年之症必須膏丸並用內服外貼見效殼速更奇者將膏貼上一刻時腹[illegible]

屋仍還上海三馬路大新街口對面照常交易錄雲大藥房謹啓

國體問題緊要

野上下羣議紛紛談國是者盍先研究夫國民之體質本藥房發行一種人造自來血對於體質上扶助能力有歷年經驗之證明有實際補血之依據凡萎黃虛癆或骨瘦食少之人如法服餌能奏功於一二星期間婦女痛經諸患更有絕對之效其味甘甜其質純良飲料之灌輸依他種補劑容易見功嗟夫東方病夫之譏我國民已痛心疾首乘此忍辱偷生之時機正宜力求體育謀國民自立之生計為國家準備之後盾俾四千年神民奮冑永結不渙之團體卓立於亞細亞大陸之中歷億萬年而不替故曰國體問題緊要而國民之身體問題尤屬緊要振弱國之精神與強鄰相頡頏內政外交努力並進俾堂皇中國磐固不搖熙熙攘攘共樂太平明哲保身之君子其勿河漢斯言也可

身體問題更屬緊要

國非民不立民非食不生無居不安無醫藥無以資養生無強健之精神無以圖存於商戰學戰競爭劇烈之世界無論海通以後無論未通海以前強國必先強種已公認為惟一之要圖故國無論為民主為君主政體無論為立憲為共和必有強健之人民方得有強健之國體

人造自來血總發行所 上海五洲大藥房謹啓

珍珠鷹粉嫩面玉容散 慎防假冒

京都天寶齋獨家發兌○此散回天之力○再造之功○凡欲爭妍奪美者○從速購用○已可與西子沉魚並駕齊驅矣

時家臉帶紅暈運退而轉黑色然而面上點斑滯氣烟容雀斑等類靡無癒之處實為運氣敗關本齋秘製嫩面玉容散一藥係覓得前朝楊玉環貴妃珍藏秘方本主人親自監製功超市上一等用者無不讚美其雙料重用珍珠鷹粉藥力愈大取效更速無論女界學界政界軍界紳界仕庶無不爭先購用[illegible]善治面部之雀斑[illegible]不古仿造效尤紛紛出[illegible]

致自明[illegible]者察之⊙價雙料每瓶大洋四角⊙每打洋四元⊙單料每瓶大洋二角⊙每打洋二元⊙京都天寶齋⊙分設上海二馬路西鼎新里石庫門內 而安遠⊙分售處蘇州閶門內接家橋杜陵稿肉店⊙安慶城內四牌樓天元祥紙貨店

福安保險公司兼辦人壽上海分公司廣告

本福安保險公司純粹華商資本在香港英政府註冊受保水火兩險已有十餘年積資盈利為數甚鉅本公司上海本埠經理及揚子江一帶城埠經理[illegible]年兼辦保壽已在香港政府厚繳存款註冊辦理現在上海江西路福安[illegible]理者請駕臨江西路本分公司接洽或函商均可本公司優待經理條件頗多如臨定當面將本公司定於九月一號開始營業至開幕日期一俟擇定再行宣佈

上海福安分公司總司理羅偉雲啓

招請經理優給薪水

本公司創辦十有餘年備足資本一百萬元曾經英國皇家註冊存案原係辦理洋面火燭保險事宜信用昭著基礎鞏固現特推廣營業兼辦人壽保險事宜業經聘請內外埠經理十餘員薪水特別優給任事者皆國內富有經驗之巨商益為大加擴充起見擬聘請[illegible]辦法異常通融於保客方面保費較他家從廉利益較他家優厚各界

諸君有職者不拘有無經驗但交遊廣闊熟悉社會情形願就職者請詳細列明住址履歷投函上海江西路B字五十一號與本公司營業部司理處接洽無任盼禱

上海福安人壽保險有限公司 營業部司理陳也橋謹啓

中國銀行廣告

本銀行於民國元年奉政府命令設立以來信用昭著總行設於（北京）分設（直隸省）天津 保定 邢台 灤縣 唐山 滄縣 密雲 涿縣 蘆台 [illegible]芳鎮 靜海 淮陽 磁州 山海關 張家口 泊頭鎮（山東省）濟南 青島 烟台 滕縣 濟甯 周村 惠民 濰縣 泰安 臨清 臨沂 桑園（河南省）開封 周口 彰德 漯河 信陽 洛陽 道口（山西省）太原 運城 大同 新絳 歸化城（江蘇省）上海 南京 鎮江 無錫 蘇州 揚州 清江浦 徐州 下關（安徽省）安慶 蕪湖 大通 蚌埠（江西省）南昌（福建省）福州 南台 下杭 三都 廈門（浙江省）杭州 甯波 蘭谿 嘉興 湖州 溫州 紹興（湖北省）漢口 沙市 宜昌（廣東省）廣州 汕頭 瓊州 江門 韶州（東三省）奉天 營口 安東 錦縣 大連 鐵嶺 長春 吉林 哈爾濱 齊齊哈爾（貴州省）貴陽（四川省）重慶 成都 瀘州 自流井（陝西省）西安 三原（湖南省）長沙各等處享有發行鈔票代理國庫之特權並辦理匯兌買賣生金銀往來存款定期存款抵押放款貼現放款代各公司商號或個人收取本埠及他埠票據款項保存有價證券及一切貴重物件至匯兌一項無論通商大埠最爾遐陬凡本行已經分設者均屬便利所收匯費無不格外克已以副光顧諸君之雅意再本行發行鈔票準備充足凡完糧納稅發餉收餉官款出納商民交易以及應付鐵路輪船郵電等費一律通用現為便利商民行使本行鈔票起見特於北通縣海甸鎮設立匯兌所并於本京內外城商店繁盛之區委託殷實商號代兌本行鈔票如有多數鈔票請逕向西交民巷本行兌換可也茲將代理兌換處所開列於下（注意）

（東四牌樓）寶源銀號（安定門）會源銀號（東珠市口）際茂源銀號（騾馬市）恆裕金店（西河沿）仁昌金店（後門）平易銀號（西單牌樓）益大銀號（後門）永通號布店（西街口）益泰成布號（西單牌樓）和成公布店（又珠寶店爐房十家）恆盛爐號 同元祥爐房 德順號 聚義號 祥瑞 興記 源豐號 復聚號 萬興號 全聚厚記 聚盛源爐房 再三總行營業時間開列如下

由陽歷四月一日起至九月底止每日上午九點鐘起至下午四點鐘止 陽歷十一月一日起至本月底止每日上午十點鐘起至下午四點鐘止

第三千零五十二號

社外之國體觀

◎國體問題之客觀

壑世餘

鄭居無俚。披覽各報紙見帝制問題聲調愈唱愈高。附和者愈趨愈衆。有急急乎事在必成之勢。僕雖不敢居爲愛國憂時之士。然亦不敢以風馬牛不相及視之。乃不禁喟然而太息曰。嗚呼。何我國共和壽命如斯之短。且促也。拊膺長嘆。激昂慷慨。大有不可一世之概。此亦不過士人之常態。於事實上固毫無關涉耳。當是時。忽有客見訪。相見一二語。卽猝然曰。子其病乎。何顏色不快之甚耶。曰。僕固鄭憝顏色不快。亦不自知殆爲世事轉移。白衣蒼狗。變化使人不測。帝制問題。竟愈唱愈高。愈趨愈衆。奈何奈何。語云。國家興亡。匹夫有責。吾人處此。焉能不見不聞。漠然不動而無所感觸耶。客聞言。仰天大笑。鼓掌而言曰。愚哉子乎。癡哉子乎。何不思之甚也。僕不禁勃然大怒。目眥欲裂。嚴聲厲色以詰之曰。汝非中華民國之國民乎。何全無心肝。一至於此。以無上燦爛之共和。最可寶貴之自由。將被摧殘。淨盡。曾謂我不思之甚。加以愚癡之名。僕誠有所不解矣。况當辛亥秋武漢起義。全國響應。余亦嘗厠身於革命軍案。不避艱險。不爭權利。往返於砲火之下。奔走於槍彈之中者數月之久。共和告成。知我名字者不及數十人。依然窮困。仍以布衣自得。雖不敢自矜爲共和之功臣。然亦不敢自認爲民國之廢物。縱非手創民國。然其成功。奉與有力焉。何可任彼大力之摧殘。而不思所以擁護者耶。汝今不與我同情而轉揶揄而訕笑之。良非僕意計所及。汝其挾有何等之理由。足以折服我者。局速言之。客曰。唯唯。當武漢起義。全國響應。其爲革命也固盡人知之矣。然其爲種族之革命。抑爲政治之革命。詢諸國人。多茫然未得其解。第察當時狀况。來口同聲曰光復光復。則固一極端之種族革命也。滿人之爲官吏者。非盡不肖也。乃或殺之或驅除之。滿人之財產。不毀於砲火則奪爲公有。或爲人劫持而去。借環報復。以雪二百餘年之深恥積憤。其爲種族革命也。毫無疑義。况當光復時。現於吾人眼簾最夥者。非白色之旗乎。其上大書而特書者。不曰光復大漢。則曰還我山河。其意所在則謂復我漢人之政治權。與夫見奪於滿人之土地權而已。夫我大漢。固四千餘年之帝制國也。旣曰光復大漢。其初爲種族革命。非政治革命可知矣。則於推倒滿清政府後。當然擁戴一漢族人爲君主以統治全國。

(未完)

帝制問題近電

◎湘人對於帝制之請願熱

本社專電

九日北京電 湘中前淸諸世襲勳裔聯合議上書請願

◎國體委員會卽行出現

本社專電

九日北京電 政府設國體委員會從事籌議

◎代表會組織法公布與投票期

東方通信社

九日北京電 國民代表大會決定國體之投票定於十一月十五日在代行立法院開票

又電 代行立法院議定之國民代表大會組織法於十月八日由大總統以教令公布

◎日本對於帝制之態度未定

東方通信社

九日東京電 日本對於中國帝制問題因欲確定態度曾經內閣開會討議一二次因意見未一致故未決定大約四五日後卽可決定云

◎日本詎肯遽表示贊成乎

東方通信社

九日東京電 日本政府對於中國帝制問題執不卽不離之態度幷不表明贊成亞西亞日報之紀事已於東京打消矣

◎美報對於國慶日之懸測

大陸電

八日北京電 今晨總統接到參政院國民代表大會組織法之咨文案料國慶日將有大事發生

◎延吉交涉將受日本要脅

大陸電

八日北京電 間島交涉近更吃緊聞方在談判中而日本已危詞恫嚇欲逕行己意如不得已將以武力扶助之日本之要求乃根據于滿洲新約外交部答覆謂住於延吉一帶之韓人與其他日本人民不同因韓人在內地享有自由居住購地耕種之權利而其他外人則不能有此權利也

◎代表法十六條公布別報

德文電

九日北京電 今日總統公布國民代表大會組織法十六條

(民國郵票之歷史)

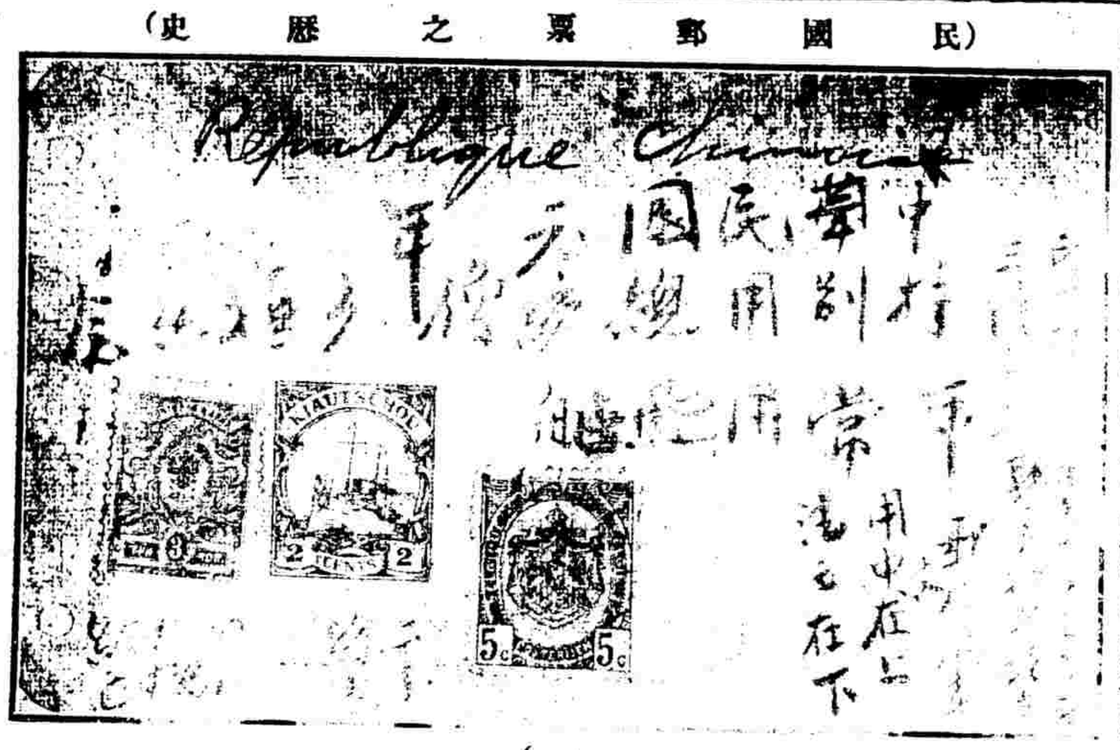

(一)

(二)

(三)

(四)

(五)

(六)

(七)

圖爲民國印行之各種郵票如第(一)圖乃孫文日記簿之一頁卽民國元年春南京臨時政府集議發行郵票時異相今藏友人劉君家中其法文及華文『中華民國元年』『特別用總統像』『光復紀念』『平常用飛船』等字均孫文手筆又『印一月』『三倍之多』『半分一分五分等孰多孰少請仕郵局酌奪』等字爲交通部秘書程湋手筆『用中文、上法文在下』『二分綠色』『四分大概紅色』等字均郵電司某科科長唐文啓手筆其俄比膠州三種郵票乃參照之式樣後此票由上海某印書館代印計紀念票二種一爲光復紀念用孫文氏像式如第(二)圖一爲共和紀念用袁氏像式如第(三)圖常用郵票凡三種一角以下者式如第(四)圖一角以上一元以下者式如第(五)圖一元以上者式如第(六)圖欠資郵票式如第(七)圖

命令

七日大總統策令智利國外交總長李拉外交次長露易斯駐日本公使濮博素均給予一等嘉禾章此令

又令趙從蕃給予二等嘉禾章此令

又令山西巡按使金永呈在籍紳士曹克讓報効河工鉅欵懇請特予獎勵等語曹克讓因汾文各河先後告災報効銀元六萬元補助河工經費洵屬急公好義殊堪嘉尚着予四等嘉禾章以昭激勵此令

又令財政部呈核陝省潼平關百貨厘金徵收局局長丁希賢稽徵得力照章擬請獎勵等語丁希賢經徵貨厘增收在一萬元以上應准給予五等金質單鶴章以資激勵此令

又令福建巡按使許世英呈請任命試驗及格現署知事之蔡恆爲連江縣知事來玉林爲思明縣知事沈守經爲甯德縣知事應照准此令

北京專電

九日發

◎農工銀行新條例 農工銀行條例不日公布

◎又有四人將授勳 王廷楨張士鈺施愚顧鰲均將授勳位

◎兩路案之審理期 津浦路案十五日判決京漢路案昨日預審

◎參政無所事事 參政院昨日例會各參政未到遂閉會

◎刪訂孫子注頒行 袁總統刪訂孫子十家注昨印成分贈各高級軍官

◎張元奇被告發 有張裕光者昨赴平政院控張元奇處分違法

◎五年預算趕製 財政部因袁總統限二星期編成五年度預算暫不遷入新署

◎想做官者看此 袁總統擬明春二月舉行文官道試六月省試八月高等官京試十二月通京試

◎文官任用法施行 文官任用令已通飭京內外照令辦理先甄別薦任官

◎易實甫改官 易順鼎補王式通遺缺

◎湯覺頓補官 湯叡將任教育次長

戰事特電

巴爾幹新戰局

●德奧軍長驅入塞境 八日亞姆斯特丹特別電

今日德公報謂軍隊渡越特里拉河騷河多瑙河進行頗爲順利德軍在貝爾格勒西北俘敵兵二百九十六人奪機關槍兩架及拉姆對面之大炮三尊

●德奧兩路渡河攻塞 八日倫敦路透電

今日塞公報謂敵軍在雅克泊洛瑪斯加柴白里三處(在哇斯特魯尼柴與細干利亞之對面)渡越騷河又在貝爾格勒夸邑賴邑渡越多瑙河其先鋒隊之在貝爾格勒渡河者未被擊死半被俘獲計俘虜共一百餘人內有德兵若干有從意境調來者雅拉克泊洛瑪斯加柴白里之敵軍刻被困於河濱損失甚鉅其他渡處戰事正在進行

●俄黑海巡艦攻擊布港 七日亞姆斯特丹路透電

柯龍報接栢林消息謂俄國巡艦兩艘刻砲擊布國伐拉港

●協約國公使與布絕交之一刹 八日蘇菲亞路透電

協約國方面之外交代表已於昨晚出離布京布皇乃布政府之代表至車站送行

●英法聯軍在希港登岸情景 八日倫敦特別電

意國米蘭埠塞柯洛報薩洛尼加訪員詳述聯軍登岸情形謂清晨八時運兵艦魚貫入港先爲大西洋公司之大商船繼爲較小之汽船由驅逐艦保護而行港口則有大軍艦防守九時軍隊開始登陸希臘憲兵在埠照料維持秩序在埠頭等候者有希臘大佐一法國大佐二塞國軍官二泊於埠頭之對面者有希臘運兵艦數艘上有新從魯魯斯徵發之兵士法兵第一支法登岸後駐希法使有訓勉詞以歡迎之九時半第一尊大砲運至岸上嗣後兵士歸隊向早已準備妥善之軍營而去隊前導以軍樂薩洛尼加居民頗鎭靜皆羨聯軍軍備之優美軍營中有英國軍官四人佈置一切英軍駐於高法軍駐於較低之地運送艦運來七五大砲快砲及彈藥馬匹頗多薩洛尼加街中頓爲熱鬧英法兵士及希臘兵士等往來不絕

●希臘乃宣布局部中立乎 八日倫敦路透電

中國銀行廣告

本行法定資本六千萬元先由財政部撥足壹千萬元設總行於北京設分行於各省其已設之地點如左

北京 直隸 天津 保定 山東 濟南 東三省 湖北 漢口 宜昌 廣東 廣州 汕頭 浙江 杭州 寧波 溫州 山西 江蘇

新實業 海 皂廠
皂肥之
香皂之特色
香味芬芳 裝璜美麗
各號均有出售
貨
全國風行
香皂 綠香皂 紅香皂 藥水皂 九美玫瑰皂 美女玫瑰皂
針盒皂 十字條皂 火車肥皂 卍字洗衣皂 牌洗衣皂 字洗衣肥皂
閘北寶山路

泰晤士報今日下午發表希臘政府決意宣布友愛三協約國之中立態度

●維氏仍率其黨贊助新內閣 七日雅典路透電
希國下議院維氏黨議員皆贊助新內閣庶時局危亟之際免生糾紛

●德專使遨遊布羅土三國 七日亞姆斯特丹路透電
蘇菲亞來電謂德國派往君士坦丁之專使和漢洛希親王行抵布京爲布皇之上客後赴羅國將在羅京盤桓數日

●駐布俄使因病不遽行 七日倫敦路透電
駐布俄使因患瘤症暫留布京

●希臘中立被破之狀態 七日倫敦路透電
希臘消息謂政界風潮始于下動員令之日希皇與前相維氏皆以動員爲必要但動員之目的彼此不同其中錯綜之原因頗不明晰惟就下議院辯論之言觀之亦可知希皇之不能全用維氏政策矣希皇雖允聯軍借境而行以備布國之攻擊然不願聯軍佔據希境而爲進攻土國及其聯盟國之根據地希臘政客之袒懷派者視希塞條約爲廢紙以爲塞允割地與布故希塞條約已失效力此種觀念尤爲時局中之可怪現象英法報章皆主張協約國嚴厲行動之必要謂最善方法足以解決此令人不可忍耐之事態者即派極多軍隊在薩洛尼加登岸而輔以強偉艦隊是也

●意國別特注重巴爾幹大局 七日羅馬特別電
內閣各大臣開重要會議外交大臣謂英法俄意四國對于巴爾幹問題完全同意繼又討論意國參與戰爭之特別方法

英法總攻擊

●法軍有攻德陣二地點之說 八日倫敦特別電
據巴黎電稱法軍今距俟萊蘭亘至巴桑柯爾重要鐵路不足兩英里敵軍現於香巴業陣線或於全陣線先受侵逼之二地點聚集預備軍以備抵禦洛瓦葉 拉錫尼 公班業陣線及末斯河與摩塞爾河間均有猛烈之炮火

●法德兩軍仍有激烈砲戰 七日巴黎路透電
今晚公報謂香巴業德軍在拉伐蘭西面回攻兩次爲德軍擊退被創甚重
比境亞士瓦 勞蘭有劇烈之砲戰亞貢有炸彈戰事
法軍在亞拉至列風大洛附近台魯斯南面稍得進步
敵軍圖在洛瓦葉南面襲擊完全失敗
愛恩河陣線之法砲隊使安凡柯爾境之德軍陣地發極大之炸聲兩次古伊尼柯爾車站亦中彈起火
▲又八日巴黎電 今日下午公報謂香巴業 亞士瓦 洛瓦葉 特拉細勒伐爾 亞貢 末斯河高地砲火不止太胡爾小山東面交通戰壕亦有活動之戰事
今晚公報謂今日德軍猛轟之後奮力圖攻魯斯及南北之二路全爲法軍擊敗死傷頗衆
法軍復在香巴業太胡爾東南得有顯著之進步且在名特拉貝士之防禦工程中得有立足地法軍又奪獲俄壕兩道砲台兩座敵軍所守第二陣線前之凸角亦在內法軍俘敵二百人獲戰壕舊砲一尊機關槍數枝 亞貢西部 泊萊特營林伏斯巨有砲隊戰事

●德言法軍分道進攻仍無利 八日柏林德文電
七日德大本營公報 索恩西北法軍力攻六次皆受重創而退德軍俘法軍官二人兵一百八十人
松麥彎至索恩之大路西面法軍兩師新近調來者今在聖瑪利方面擊破德軍第一道外壕線但敵軍旋被驅出德軍俘其軍官十二人下級士官二十五人兵五百五十人并奪機關槍兩架
法軍以重兵攻擊拉伐林村東面一小部份之壕線德軍向台赫爾附近回擊之爲法軍所阻法軍得地八百邁當刻法軍之攻擊已被阻遏
法軍擬擊破波塞旭爾村北面及西北之德軍地位全未得利德軍俘軍官二人兵三百人又奪機關槍三架
法軍力攻維勒塞託白西北之製磚場但被擊退
亞拉北面有無關重要之炸彈戰爭
愛恩河法軍襲擊無效

●法比破壞德軍之謀被發 七日柏林德文電
法比飛機擬載不穿軍服之兵士至德軍陣線後俾此項兵士得以轟毀橋路以阻德軍行動敵國又使人由荷蘭潛入比境暗行破壞方法但德員警敏今已查覺此計

俄禦德奧

●德軍海陸仍有得手之勢 八日柏林德文電
▲俄魚雷艦一艘被砲毀▲
七日德大本營公報奧登堡統帥戰情如下 德軍在杜拉堡之前擊破敵軍五基羅邁當之陣線
特里斯伐太湖南面俄軍已被擊退其騎隊已被毀
波金湖與斯莫干境之中間俄軍屢欲衝破德軍陣線皆無效德軍俘俄軍官十一人兵一千三百人
里加灣拉巨齊姆附近俄國魚雷艦一艘已被陸地德砲所毀
林辛干上將戰情如下 德奧軍隊已將敵軍驅出柴託里斯克西面之林地

●俄軍分道禦德之惡戰未休 七日彼得格勒路透電
今日下午公報謂特文斯克及湖境內之惡戰已稍有進步特文斯克西北俄軍戰壕之一部分曾爲德軍所占但俄軍曾逐走柯齊亞尼北面戰壕之德軍星期三夜俄軍連獲戰壕綫三道後占據柯齊亞尼既而爲德軍砲火所迫乃棄該鎮但仍占有戰壕一部分
俄軍攻擊瑪特細咔爾加河敵軍陣地時於砲火下涉河而過水深及腰俄軍且奪獲柯齊亞尼南拉洛區湖南斯摩尚南之戰壕敵軍委棄戰品甚夥
公報中謂俄軍於湖境障礙孔多之地處敵軍猛烈砲火之下竟能不避艱險連獲戰壕其勇武殊足多云

●德以重軍謀攻特文斯克 八日倫敦特別電
俄京估計德國刻以七十萬兵謀奪特文斯克鎮及特維拉陣綫

●俄於羅國邊境對奧之攻勢 七日倫敦路透電
▲德奧軍攻塞之別報▲
俄軍攻勢之著力今日奧國公報曾切言之謂俄軍在比薩拉比亞邊界伏爾希尼亞 杜白洛北面柯爾基東北面屢次進攻又謂俄國大軍施用大批軍火已於數地點渡過斯蒂爾河公報中且稱奧德軍已於特里拉河支流及鐵門之間渡過騷河

●德軍陣後之接濟周備 七日彼得格勒特別電
據俘虜聲稱特文斯克德軍陣線後目下異常活動德軍於攻擊柯夫洛前亦作此狀態往爾柯米爾路已敷設戰地鐵路二十餘英里重炮移運極爲困難摩托車來往如梭日夜不止皆運輸子彈者也扛重機亦運用甚忙

各方雜報

●英內閣會議與法軍事代表 八日倫敦特別電
內閣本擬昨日會議但改至今日
昨日首相外相陸軍大臣軍械大臣及貝爾福 藍思唐 波拉勞 邱吉爾 西門等皆在首相邸會商要事法使及法政府法陸軍部之代表亦列席

●英法可大特美爲外府 七日紐約特別電
英法借欵募集之數較諸定額逾出美金五百萬元至一千萬元後至者皆被拒絕聞各重要公司刻收積巨貲以爲數月內英法必有第二次之借欵

●奧之第三次戰債實收數 七日亞姆斯特丹特別電
奧國第三次戰債今日發行年利五釐實收九三又五分之三

●坎人亦募戰債助母國 八日吐倫吐特別電
坎拿大刻已宣佈發行所戰債惟未言及債額傳說須募英金三千萬磅年利五釐

●美國急講兵備以自衛 七日華盛頓特別電
威爾遜總統接見海軍顧問部各員時謂全國今知國防不可不求縝密并備戰也乃自衛耳

●巴拿馬河崩壞與還稅 八日華盛頓特別電
陸軍部批准巴拿馬河新近地陷航政被阻船隻之不能駛過者所繳稅項應即發還航業公司數家已決計仍穿瑪基蘭峽而行

●威爾遜君所聘之孀婦 七日華盛頓特別電
威爾遜總統所定之夫人其前夫葛爾特乃華盛頓著名寶石商

東方通信社電報

九日濟南電 青島守備軍司令官大谷中將一行昨赴泰山觀光由王參謀長及濟南楊道尹引導並在山巔準備午餐招待旋復游覽各處名勝至晚七時回抵濟南於今晨九時乘坐專車遄返青島送行者非常之盛
九日東京電 日本於十二月四日舉行大觀艦式外國軍艦之參列者有中國美國葡萄牙等三國
又電 英國輪船羅和魯德哈烏魯號本月六日在大湊附近坐礁八日復經暴風狂雨以致船體兩斷鞍馬丸船赴救亦遭不測船員四十三人失蹤
又電 法國在日本發行公債
又電 參加東北大演習之飛行隊今晨由所澤飛駛三機安抵太田原有一機因發動機生故障中途着陸
又電 日本陸軍於二十日起至廿三日止在弘前舉行大演習日皇親臨統監定於十八日由東京啓蹕十九日駕抵弘前
又電 日皇御眞影本日頒賜全國諸官署并各學校
又電 政友會主以大浦乃木兩問題彈劾內閣運動演說昨夜在演技座開會與會者非常之盛該會尚擬在各處演說反對國民對此兩問題之憤慨亦頗甚云
又電 昨日內閣會議決將南洋安格蒲魯燐礦歸海軍省直接經營運到日本即於所到之港投標販賣
又電 七日之夜大風襲來業已通過幸無損害
又電 今晚東京地震爲近來稀有之強震惟尚無被害
又電 東京市長年俸現經奧田市長發議由一萬元減至七千元并裁汰冗員百三十名
又電 改正西班牙條約之有功者前駐西班牙公使荒川氏及三浦氏以下均蒙敘勳

南京快信 九日發

◉此間各機關因國慶紀念高搭彩棚紮成松柏牌樓昨日（即八日）忽然一律拆去故人皆疑訝
●甯省鐵路下關車站旁隙地由甯波匠人孫洛記承包建築市房五十餘幢工竣後經鐵路連局長察出諸多破綻扣罰工料四千餘元免究
◉烟酒公賣局長高增秩昨（即八日）奉部電調北上不知籌商何事高局長已於今（即九日）由甯首途
●金壇曹知事元鼎昨奉齊使調省委充使署實業科科長另委高知事繼宗接署金壇員缺
●句容劉知事春堂高淳應知事祖錫均爲地方紳董所控計有多起省公署昨飭劉應兩知事互相對調并另委楊知事南瑚暫代句容俾劉知事得以交卸早赴高淳

公電

●籌安會代表團電 上海申報新聞報時事新報時報神州日報均鑒閱十月五日貴報載有敝團二十七號密電一件遍詢同人并未發過此電合請更正是所至盼籌安會代表團庚
●孫毓筠電 上海申報新聞報時報神州日報時事新報均鑒貴報於十月五日登載毓筠宥日密電一通查鄙人自發起籌安會以來與各省軍政長官並無密電往還貴報所登宥電想係有人揑造冀聳聽聞應請即日更正以昭核實孫毓筠庚

我欲云云

◉最後國慶之感觸 醒△

今日爲中華民國最後之國慶○共和紀念以此爲最後紀念者一最後解決者又一最後今日之日可謂最後之一度而在帝制運動之一方面力爭迅速解決者亦正以此時爲最後之五分鐘過去者一最後未來者亦一最勝負成敗之一大關鍵矣嗣是以往過去者去未來者來人事糾紛天道幽眇言念吾國正不知何以爲最後之最後耳

安徽 江西 河南 陝西三原 上海分行定期存款利率存一年者週息五釐存牛年者週息四釐存三月者週息三釐活期銀兩往來週息二釐此佈

滬杭甬鐵路局醫官 西醫周邦俊 門診下午二時至五時診金一元號金一角 出診五時以後診金五元號金二角提早逾時加倍急症隨請隨到 診所英大馬路泥城橋堍同濟藥房（電話）三七五九 最新六○六注射兼戒洋煙 常年包醫另有專章

道齋書潤

君精書觀碑高 逸雄蒼訂潤交 下市招每字三 及尺〇半元每 尺一元楹聯元 尺一元元尺四 半屏條四尺滿 幅二元五尺卡 元餘面議件如 棋盤街交通路 古今圖書館

接辦明強醫院

西醫王培元

門診上午九時至十二時 下午一時至二時出診 時以鐘門診診金一元 診金五元車費五角 號金一角施診六十號 提早遠時加倍症面議 作院四等每日三元二 等每日二元三等每日一 元走戒每日一元五角 本院電話二千百十五號 紅十字角總掛號處電話 三千三百七十九號住宅電 話三千七百四十九

立止婦科

要藥白帶丸

京都天寶齋老藥房

凡婦女赤白帶下身體大虧因果帶以至白帶下臨盡食不体成因肝經斷熱經脾濕熱化結膀胱睡夢遺洩其至面黃瘦瘦飲食乏味四肢無力久綿肌子宮寒冷不得受孕是丹功且滋陰降火調經子氣開胃不肝自然胃及體壯氣血充滿必能生男育女也惟本齋心存濟世不惜工賢再加秘受良方始後效驗非常每盒一元每料六盒五元開設上海二馬路總新里內

（龍涎哮喘氣急斷根丹）

哮喘氣急奇方

此丹專治哮喘氣急醫驗異常不論痰哮風哮水哮冷哮及破療肺喉逆氣不沖不思飲食能腫臥等症服之立刻平順胸悶並能豁攻止此丹見效凡本藥補寬痰氣喘進悶肺醫除病丹可服包到真仙丹也每斷服驗百發百中每瓶一元每料五元重者一料上海河南路彭壽堂啓

大舞臺

初二日戲價目 二等正廳二角 三層包廂二角 特別官廳五角 特別包廂五角

夜戲大減價 二等正廳三角 三層包廂二角 特別官廳五角 特別包廂七角

小達子

日戲 落馬湖

夜戲 朝歌恨

清史演義出版

現下此書已出版至第五集價目每集大洋八角七折入洋另加寄費特此布告本館代售

精華眼鏡公司

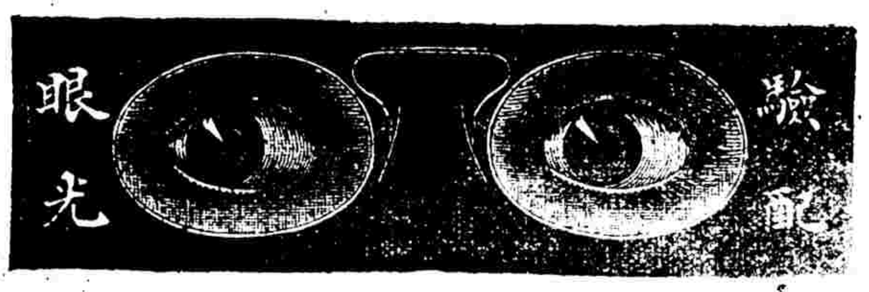

人之兩目如視線不足最為痛苦近來青年學子閨淑名媛亦樂購

吒力克眼鏡 以保護目力則增進

目力之要需本公司鏡片則色色備有驗光 **精緻新奇** 光學專家按照目力驗光機器及 **驗準配成** 之無絲毫差誤之所以開幕以來深荷 **中西各界** 惠顧本公司新製 **吒力克鏡片** 及各種 **金銀眼鏡** 架不論 **無價廉物美** 均係介紹公司添請西醫眼科專家有患目疾者皆可隨時醫治如蒙雅意便是

地址 上海英大馬路新建三層樓洋房內

電話 二二四二

新舞臺九月初二日戲

（本舞台在城內九畝地大境路）（本舞台南市電話二百二十號）
（北市電話三千四百九十一號）（北來車輛直達本舞台免查捐照）
二等正廳一角 頭等正廳二角 特別廳三角 特別包廂四角

(劉)漢臣 (潘)桂芳 (毛)仲琪 曹甫臣 (張)順來 (張)德祿 夏月華 趙文連 周鳳文 (潘)月樵 (夏)月珊 夏月潤 周鳳文 潘海秋 (毛)韻珂 (趙)君玉 趙文連

全本生死板 全本蝴蝶花 明末遺恨 賣油郎獨占花魁

九畝地新舞臺九月初二夜戲

（南市電話二百二十號）（北來車輛直達本舞台免查捐照）
（北市電話三千四百九十一號）（承衆預定全開計算）
二等正廳二角 頭等正廳四角 特別廳七角 特別包廂八角

(劉)漢臣 (趙)文連 (張)順來 (夏)月華 張德祿 (張)菊仙 趙文連 夏月潤 (趙)君玉 (潘)月樵 (夏)月珊

新黃袍 反延安 大鬧嘉興 李陵碑 空城計（失街亭）（斬馬謖） 法國拿破崙 毛韻珂

迎仙新新舞臺九月初二日戲

(李)長勝 鎖五龍 呂靈芝 少華山 七歲紅 太白 水灘 林樹森 何月山（南北回申武生） 生死板 大破安州

九月初二夜戲

七歲紅 大伐子都 呂靈芝 牧童放牛 何月山 酸棗嶺 劉松亭 林樹森 古城會 相會 陳寶瑚 烈女傳 (周)詠棠 大金錢豹 何月山 李長勝 白良關

三洋涇橋南首歌舞臺原址

民興社

九月初二日戲 後本三笑

九月初二夜准演 珍珠衫

大舞臺

九月初二日戲

花少山 遊西湖 黃韻笙 雪中圖 (王)永利 大戰興勝 小桂芬 安城計 段壽春 (小)如意 (趙)如泉 陰陽河 (七)歲紅 金錢豹 (呂)月樵 (賈)璧云 三本戲迷傳 (蓋)俊卿 (小)子達 鴻鸞禧 何家聲 落馬湖 (趙)如泉 (萬)盞臺 何金壽 唐明王遊月宮

九月初二夜戲

伍月華 段壽春 黃韻笙 小如意 王永利 呂月樵 趙如泉 沈韶秋 七歲紅 何金壽 賈璧云 蓋俊卿 殷桂芬 小桂春 呂月樵 趙如泉 (小)子達 賈璧云 何金壽 孫紹棠 何家聲 劉坤華 范少山 萬盞臺

△烏龍院 △打漁殺家 △洪羊洞 三本鐵公雞 朝歌恨 翠屏山 奇觀氣色

丹桂第一臺永記公司

九月初二日戲

陳連仲 梁俊甫 月月紅 小明亮 雙處 乾坤帶 (張)德俊 (魏)麟童 白水灘 (小)子和 (馬)德成 南天門 (苗)勝春 (張)德俊 陰陽河 (王)永祥 (張)少甫 九房合一子 金錢豹

九月初二夜戲

梁俊甫 (月)月紅 (陳)加祥 (王)永祥 (陳)奎 (小)子和 張少甫 王祥云 (馬)德成 小明亮 雙處 麟童 喬志奎

人才 駙馬 鐵龍山 官伯太太 義旗令 別寒窰 武家坡 逍遙津

羣仙茶園

九月初二日大減價特別正廳一角

小寶仙 張寶仙 小寶寶 花鳳仙 小春 泗州城 花鳳麟 小桂芬 張彩奎 十八扯 小蓮英 海潮珠 (翁)梅倩 桑園會 (陳)寶 翠屏山 (陳)庚長 全本白蛇傳 陳青甫 拾黃金 邱麻 絕技空城計

初二夜戲價目正廳二角

小菊仙 云寶芬 小桃紅 花鳳麟 (草)仙 大伐子都 賽勝奎 (翁)梅倩 李陵碑 小蓮英 紡棉花 (陳)庚長 八蠟廟 金月 草上飛 陰陽河 (陳)甫 (朱)云瑤 斬黃袍 (邱)聘卿 五龍絕技

萬國九洲第一靈驗耳聾聖品

京都天寶齋〇謹告同胞〇耳聾痼疾〇我有神劑〇服此立聽〇效驗妙藥包可斷根）上海四馬路新里內便是

凡患耳聾症皆因腎水虧損相火上炎或鬱火傷肝以致耳鳴耳聾耳熱耳癢等症本齋家傳良藥宣神試驗歷出而不世非徒治男女老幼久年初起一經服此丸二三盒立覺血氣調和呼吸暢通補腎陰生津液退浮火每盒一元每料六盒洋五元不靈包可退洋以昭信

除邪熱十年老症服此丸一料立見奇功請藥閱效久年老症服此二料無不靈驗實如雨耳挖揭吹八寶吹耳散無不立愈每瓶七角外埠函購郵局寄費自給〇另有立愈心胃氣痛散立服立愈每瓶洋一元不靈包退還洋以昭誠實

敬謝廣嗣金丹

顯雲先生有道不佞先天不足後天失調甫屆強仕年華竟爾春行秋令戶居抱恨膝下猶虛伯道之憂其何能已屢次求醫問藥爭奈影響毫無幸承摯友指引尊處參茸廣嗣金丹善能強身補血益壽延嗣不佞聞之歆動當即滙洋購丹一料如法試服不半料已覺四肢和暖萬象一新閱月無殘卷之歲枯楊得生稊之兆精神煥發步履康強尤喜山荊珠胎已結日前坐蓐則呱呱墮地者果然其聲雄壯誕開湯餅慶祈宗祧飲茲神丹功深再造爲此略陳顛末敢藉登報以揚名謹告四海同胞速服金丹而強種慶修蕪牋敬頌壺安 甬郡駱駝橋盛其忠鞠躬

附價每匣洋五元試服一元 本洋二元每料十六匣洋二十八元雙料又名

丈夫再造天功效神速

上海盆湯弄絲業會館北首寧波路口轉角五開間門面崔氏瓣香廬驥雲氏總發行所抄登 本處分設南京花牌樓慶豐和隔壁〇杭州陳列所〇無錫北門江陰巷內〇天津北門獅子胡同忠成棧〇長沙城內糧道街〇安慶城內軍署西轅門

農商部註冊

中國精益眼鏡公司

總公司在上海英大馬路泥城橋東首 分公司 北京 漢口

謹告學界及各界註意

VISION CORRECTED, BRAIN AND BODY FREED

已戴完美合光眼鏡之明爽

DEFECTIVE VISION NEEDS GLASSES

目力不充之讀書苦況

目力不充之患近來為學子之一種流行病無以補助之非特足以阻滞其腦力且尤足以耗耗其聰明蓋由於涉獵既繁心神不暢而記憶力之作用往往事倍功半即腦筋亦為之疲之也誠欲真正光學專家為之察驗目光特如所缺之度數製成化學鏡片以彌補之俾其適如合際則日不勞而神自暢腦既逸而用自舒其無形之益有不可以道里計者若夫有接諸醫理亦多與目患相關一經驗光病根立見他如外界之日狀尤不可不先就審驗俟調理康復再致力於學業庶不為終身之累如以上所述亦不僅學界中人世之有同病者皆當注意敝公司於驗光製鏡之學夙崇名界信用自問亦堪為社會佈其竭誠忠告幸希學界及各界鑒之

中國精益眼鏡公司謹佈

補精神 助血氣 壯筋骨 調經血 健脾胃

精血丸

上海中英大藥房總發行

羣仙茶園

九月初二夜准演好戲

大減價特別正廳二角

陳善甫 斬黃袍

翁梅倩 李陵碑

陸軍一等軍醫正 陝西將軍行署醫課長 張然源

陸軍一等軍醫正 衛生一等軍醫 浙江將軍行署醫務長

內務部醫學士 蕭智吉

同證明非洲樹皮丸功能 健腦固精專治神經衰弱遺精陽萎之聖品

樹皮丸總發行 上海五洲大藥房

治氣急病天下無雙

崔氏瓣香廬總發行所在上海盆湯弄[illegible]藥會館後寗波路口●分設杭[illegible]陳列所●南京[illegible]樓●天津北門[illegible]

者不風不寒不勞不苦其發九喘推原其故良由年紀愈老元氣愈濟所致五年前月無時間斷此中苦況非身受者不能道隻字也曾經試服各藥初起時惟洋金花略驗後亦毫無功效近年起竟食不安甚至言語不能出口僅能以手示形今春三月間其發愈覺利害竟至五晝夜無片刻安臥水漿不克下咽[illegible]而已日望貴廬之藥如望雲霓度日如年終不見到直至第八日午後始得郵局遞來觀之如獲珍寶當由侍者扶[illegible]錢約費三小時之久乃得勉強下咽是夜稍覺安靜自此連日大便中皆帶膩之痰氣息日見順遂飲食日見加增連服整三瓶料居然起而能行半世纏綿不解之疾賴貴主人拔出苦海至今步行里許未嘗氣喘起來一千咳嗽究不知貴藥所用[illegible]何藥能救如此九死一生之危疾實屬天下無雙可否宜示一二以慰仰慕之忱茲寄上郵票一分乞將此信登申新兩報權當啣環結草之酬倘或數年假我定來瞻[illegible]杏之閣如其後會無緣當永貯投針之艾書不盡言不達意請德安萬福●杭州撫署東蓮花巷陳雲龍拜誌●附價大瓶二元附送止哮膏一帖小瓶一元每料六瓶五元

[illegible]

仙品馬寶治痴如神

京都天寶齋　眞正西藏馬寶專治文武痴癲痰迷心竅試驗萬人靈效如神上海二馬路西[illegible]

每分洋二元或購一錢照碼九扣另製天下馳名顛狂鍼心丸曾經試驗萬人⊙雙料每粒一元⊙單料五角

[illegible]

諸君亦愛穿本國汗衫乎

注意國貨　注意商標　鹿頭牌　獅子牌　飛鷹牌

本廠紡織各種汗衫實良工精有美必臻製織華麗無比不偏早蒙各界稱許實球歡迎年來乃有某國商人以低劣之貨仿冒本廠標[illegible]

桂地⊙椒地⊙錦地　單線⊙雙線⊙桂地⊙椒地　各式汗衫汗褲

[illegible]

單紗汗衫汗褲

注意減價　注意假冒

分局　漢口後花樓貽德里內　天津南市廣益公司內

此錦地衫褲爲春秋必需之貨本廠獨出心裁創製而成和服軟滑女界所必需[illegible]

飛鷹牌

[illegible]

上海景綸廠啓

廠設上海虹口狄思威路二百八十四號電話三三三五

中華眼鏡公司

周憲章俞聖希二君爲傑出眼鏡時[illegible]名曰中華公司[illegible]爲中華光學放一異彩

一暗室之完善也

一驗光之精細也

一價值之康平也

一裝配之適宜也

一品質之優美也

一建築之堂采也

中華眼鏡公司謹啟

[illegible]

廣東種德園馳名　龍涎香戒烟丸

新增小瓶售洋一角

外埠批發注意

本園監製之龍涎戒烟丸藥品之優美靈驗迅速久已遠近馳名向售大瓶八角中瓶四角小瓶現今新增一角外埠批發價目格外便宜於出售者定當從廉有志戒烟者函購從廉

向不服此丸諸君光顧請認明上海四馬路老巡捕房對門種德園謹啓不致悞

牙痛斷根法靈驗速

牙痛藥本斷根良法奇獨得不論水不論蟲蛀痛寒痛火牙痛人風火等痛依法用之片刻其痛即除永無後患異品也每瓶四角小瓶二角上海拋球場[illegible]

京張綏鐵路行車時刻表

上行車由豐台開往大同府時刻由右至左讀

豐台	西直門	南口	青龍橋	康莊	宣化府	張家口	柴溝堡	陽高縣	大同府
上午八點開；上午十一點五十分開；下午十二點四十分開；上午八點十五分開；下午四點開	[illegible]	[illegible]	[illegible]	[illegible]	[illegible]	[illegible]	[illegible]	[illegible]	[illegible]

下行車由大同府開往豐台時刻由左至右讀

大同府	陽高縣	柴溝堡	張家口	宣化府	康莊	青龍橋	南口	西直門	豐台
[illegible]	[illegible]	[illegible]	[illegible]	[illegible]	[illegible]	[illegible]	[illegible]	[illegible]	[illegible]

兜安氏馳名藥膏

治療

疹子　痱子　頭瘡　鼻瘡
乾濕　癩疥　口角　生瘡
熱癤　圈癬　腿生　膿瘡
內外　痔瘡　血瘀　凍瘡
花柳　楊梅　手皮　燥裂
下疳　橫痃　腳指　生瘡
疔疽　癰毒　諸蟲　咬傷
頸核　股核　中剃　刀毒
耳瘡　面皰　中汚　衣毒
眼簾　腫癢　中樹　木毒
遠年　爛腳　中生　漆毒
瘰癧　粉刺　諸般　瘋毒

可惜嬌容生小瘡

此膏善治瘡瘍靈效紀常又血有溼毒宜內服兜安氏養生靈藥取效更速也

各埠大藥房均有出售每盒洋六角每打洋六元　上海美商兜安氏西藥公司

內外要聞

◉旅美華僑組織郵船公司之嚆矢

僑寓舊金山之華商因美國太平洋郵船公司歇業華僑往來祖國及載運貨物皆感不便故自八月二十八日起逐日會集於華商總會籌商 自辦郵船公司之事開會之始首先宣布理由謂因太平洋郵船公司實行歇業我國僑民仰望商團乘機組織輪船公司甚殷此事是否可行須先解決衆皆贊成乃即舉定臨時辦事總理陸潤卿鄧曾卿兩人書記李淡喬陳緒石黃遜昭鄺㶚森四人調查員朱裔宏鄺祝敬黃煦棠鄺文光雷維利五人是爲 公司成立最初之基礎 九月四日繼續開會 磋商招股章程 以便邀集中華會館當衆宣布幷由陸潤卿氏布告最後調查租船之預算表衆皆異常踴躍後又開會研究數次乃將章程約略擬定 在章程未定以前各界認股者已有十萬餘元之多九月九日始在中華會館開全體大會議 各界到者甚多先由主席宣言謂美國太平洋輪船公司聲明歇業 由金山來往遠東船隻祇有日本東洋輪船公司 於我華人來往實形不便現經 敝國會集議決定不附日船 我華人稍有資財欲回國者無船可附適以自困且當此商戰時代如我華人不能即時倡辦輪船公司萬不足以言商戰幸本埠華商各界有見於此倡辦中國郵船公司 一爲爭國體一爲爭利權若公司果能成立將來必獲無窮之利益請同胞踴躍認股以成此舉繼由臨時總理陸潤卿將倡辦輪船之始末對衆說明又將招股章程讀出力勸各商踴躍認股各商皆極滿意鼓掌之聲不絕當塲認股者甚多且以中華會館名義首認萬元 爲各界倡 是夕之議決案云『議爲籌辦輪船由批查太平洋輪船公司現已歇業來往輪運諸多窒碍 若附口船 又與國恥紀念大相違反自辦輪船刻不容緩 今由發起人倡辦中國郵船公司經由華商總會議決通過提交本會館開議又均極端贊成仰各僑胞極力認股並由本會館及各會館先行認股以資提倡此批』 公司成立之基礎自此已固 次日又復在華商總會集議議定分電 上海廣肇公所橫濱神戶長崎 香港廣州等商會僑香山及美屬各商會團體則發函通知並附招股章程請各界踴躍認股俾能早日開辦其電文云『上海廣肇公所暨本會倡辦航行太平洋輪船公司 集股港銀五百萬員 每股五十員 成立在卽懇代招股俾速進行章程郵寄金山華商總會』 致横濱神戶長崎香港省城各商會電文同其所定招股簡章冠以弁言一則文曰

處二十世紀商戰競爭時代必求所以運輸貨品使流行於五洲萬國者特有航業而已我中國自與列邦通商以來垂七八十年而 太平洋爲新舊兩大陸交通之孔道中美各 貨物運輸之要津竟無隻輪片帆飄揚我國旗者非特國體減色抑亦利權外溢 也居今日而欲爭國體挽利權卽無別端之激刺我華僑猶當協力同心勉圖航業務底於成況現值 歐戰方酣各國均 調輪船以助戰航行遠東者已屬寥寥而 美國近因取 締船工太平洋郵船公司航 船又復歇業我僑胞欲往返者既無從飛渡欲營業者更有碍貿遷若不早爲之所將坐視往來轉運永遠停歇耶按之事勢既屬窒碍難行揆諸人情又誰忍袖手此振興航業尤當乘時而起刻不容緩也敢同人等關懷大局激於熱誠不揣綿力先行墊出費用以爲之倡願我僑胞急起直追無論工商無論女士均當踴躍認股總期衆擎易舉有志竟成蓋 所以爭國體而挽利權者在此一舉 同人等有厚望焉茲將暫擬簡章附呈衆覽伏候高明卓裁招股簡章如左

第一條定名 本公司定名爲中國郵船有限公司

第二條宗旨 本公司專爲來往太平洋各商埠運載客貨專以挽回我國利權爲宗旨

第三條資本 本公司擬 集資本五百萬元 分作十萬股每股收港紙銀五十元折收美銀二十一元

第四條地址 本公司借大埠廣東銀行爲辦事處特設專員徵收股銀公司成立時即行分設公司辦事所

第五條認股 凡認股無論親交或匯交股銀必須寫明某縣及姓名與住址以便隨時通信

第六條股票 凡認股之多少均以總收處（大埠廣東銀行）發回收條爲據俟公司成立後卽將收條轉換股票

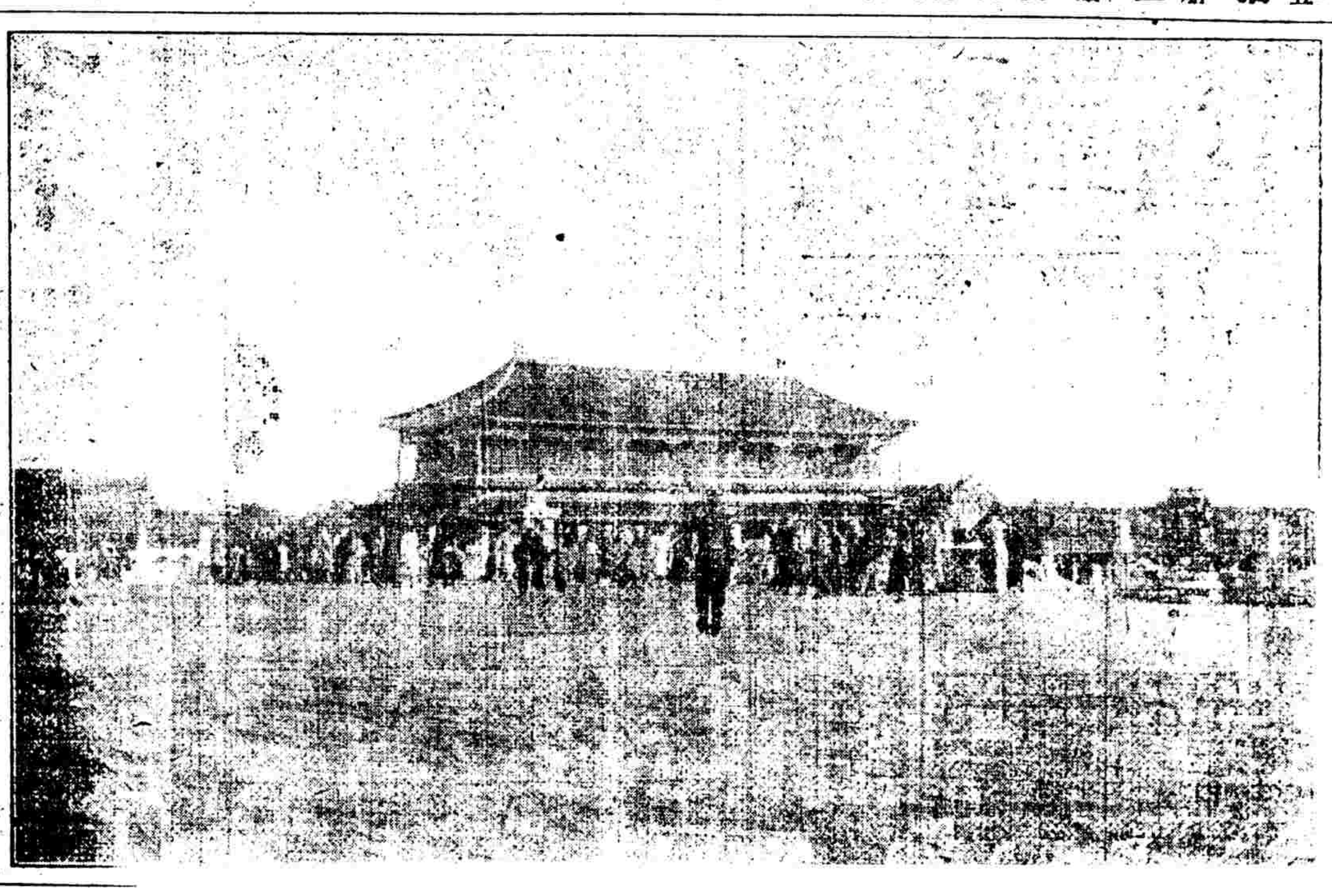

第一國慶中之陳跡

（先農壇陳列場）

第七條收股 收股日期美洲境內以九月一日卽舊曆（七月二十三日）起至十一月一日（卽舊曆九月廿五日）止

第八條存貯 本公司所收之股銀盡附貯於廣東銀行暫行生息以資彌補

第九條利息 各股東所來之股本由收股銀之日起暫以 週息六厘起算公司否立時祇將原本退還各人

第十條開辦 開辦經費均由 發起人捐貲開辦公司成立則將發起人所捐之銀如數交還公司否立除使用費外餘無票發還

第十一條船隻 本公司船隻 或自購置或暫租貨 視乎收得股銀多少爲定擬開三隻爲始 每隻約大若干噸以資本之多少爲定如日後資本豐裕時另行酌量增加

第十二條船期 本公司現擬買或租輪船三隻 每船每月勻配到美洲及香港一次 至開行日期俟公司成立後卽行擬定

第十三條碼頭 本公司擬在 大埠附租碼 頭一所以便灣泊

第十四條用人 船上陸上所用之人員均擇其才能相當者用之惟須具有殷實擔保方能就職毋得位置私人其薪水之多寡由公衆評定

第十五條存案 本公司招股能可以開辦者卽行立案開辦以圖速成

第十六條選舉 凡佔有本公司股份一股者均有選舉之權

第十七條董事 設十五員以兩年爲一任董事資格須要自己名目下有股份銀一千員乃得入選至於各選舉日期俟公司開辦乃定

第十八條職員 本公司總理協理司庫各職員由董事局選舉委任如不稱職者由董事局另行委任

第十九條權利 凡個人認股在一萬元以上者由公衆准予本人來往船脚減收一半認股在二萬員以上者准予本人來往免收船脚以示鼓勵而著優異凡用堂名佔股者不在此例內

以上簡章不過略舉端倪如有未妥之處均可隨時加減然必須得多數股東之同意方能成立倘有一切辦事細章俟開辦時再行訂定

在金山華商集議此事時 梁士詒氏忽電請 駐墨公使顧維鈞轉託 駐舊金山徐領事與該公司發起人商推願以彼所 倡辦之中 美輪船公司 與中國郵船公司合而爲一 其電爲顧維鈞在中途僕與命省發文云『接北京稅務督辦梁士詒電稱伊現倡 辦中美輪船公司甚願與金山華商合辦不必分辦 一公司 請卽商之倡辦中國郵船公司諸君並候覆電』徐領事接電後卽轉達郵船公司發起人九月十日該公司臨時辦事員在華商總會集議時由總理陸潤卿報告此事謂今日接到徐領事轉來顧維鈞電稱梁士詒擬與本公司集資合辦請大衆公決其討論之結果則謂本公司宜在金山大埠成立 祇可由梁將所 集之股附入公司在金 山合辦 遂據情答覆徐領事其文云『九月十號承示由顧維鈞先生轉來魯電一通一一敬悉銘感奚如當梁君電請顧君商酌與太平洋輪船公司及中國郵船有限公司合辦時猶未知敝處之輪船公司經已成立認股交股亦已舉行 惟欲敝處已成立公司轉附入國內合辦一節實難辦到 蓋在大埠成立公司至爲利便實較勝于在祖國創立公司者有數原因在急一顧于地點大埠爲太平洋交通最便之區二顧於人材大埠船務人員容易選用有此兩因故 深望內地公司入股於敝埠已成立之公司尤 爲較便事經公衆表決特此奉聞尙唯亮察不宣中國郵船有限公司陸潤卿等謹啟』 說者謂 梁之電 請合辦意在攘奪郵 船公司之權 利歸彼壟斷今如郵船公司之決議自不能滿梁氏之慾望 合辦之說惟有完全取消而已

◉美紙虛虛實實之記載

大陸報云昨日（八日）午後 本埠某著名中國商店接長沙支店來電略謂 長沙兵變 （譯者按此恐又不確） 餘情則未言及路透電社曾有武昌革黨多人正法之電信旋又發出上海交涉使接武昌將軍覆稱武昌安堵之電文惟本報（大陸報）聞本埠頗接關于武昌之消息則謂 中日兵士衝突勢頗激烈 （譯者按此尙待探訪） 以致與武昌有關係之上海等處商人頗爲惶恐

明日爲 中華民國之誕辰 佳節愈近而民間之激昂亦愈 顯著昨日復有長沙起事之消息湘省爲豪傑出產地曾國藩黃興皆爲湘人該處亂耗或不盡無因也明日國慶雖總統已聲明不舉行慶典然本埠人民興高采烈將有甚可玩味之慶祝商學兩界以爲共和壽命行將告終更宜舉行特別之紀念 且有今日卽休業以示重視國慶者昨日有 某華商等謂明日應懸掛誌哀之旗云

敝國儲金 確已停頓 聞經理儲金事務者曾接 恫嚇之函要求發還儲金 昨日儲金者數人告本報記者謂已受人欺騙將向法庭起訴再發起此舉之人有爲政府受運動者彼等前曾宣告不足五千萬元則已交之儲金必仍給還今定額既未足數自應按照前言辦理又謂儲金發起之後官場卽藉扣薪助款之方法干預儲金事宜以把持之云

數日以內將發生大可注意之事件聞 浙省軍隊 不願贊成帝制運動北兵行將南下 （譯者按此說亦無所聞）以厚此間兵力近日黨人甚爲活動已在某某 三處分立總機關部今國內失業者衆而反對帝制之輿情又復激烈故時局頗爲可慮且捐稅繁重民間頗有怨讟政府之言

本埠華報今漸 訐斥美國 謂曾先承認中華民國 者實爲美國今奈何 不發一言 聞梁啓超 因著反對帝制之文章劇處危境雖在天津然常有暗探隨之 登載梁氏文章之某月報今已不准在北京發行矣

◉巴爾幹最近之風雲

華德日報云當此歐戰期間巴爾幹之重要問題爲 法軍從希臘登陸後之情形何若如據路透電消息一似 四同盟國破 壞希臘中立而希臘人民有頗具樂觀者實希臘之對於 英法遠征助塞軍隊通過彼國境 之問題尙含忍于其心未有明文答覆其如何解決應由關於公共問題之重要人物爲之裁奪今希王請其議員蔡米斯氏特開內閣會議該議員已奉命承辦查蔡米斯氏本爲六年前內閣中之教育總長各黨派皆信任之去年在議院中曾聯各黨中之人另組一特別黨會黨員多寡雖未知其詳但觀前數月更選首相時該黨仍能將前首相擁護被選其勢力之雄厚已可知矣使蔡氏對於此次重要問題不欲反對其國王之意見及陸軍與多數人民之傾向則其政策必仍本於嚴守中立也

巡按使給示通銷 戒烟新藥

藥學徐錫驥先生發明戒烟新藥 戒時不吐不瀉眠食如常七日斷癮絕無後患自張謇湯壽潛兩先生在上海發起戒烟社以來成效昭著完全戒絕者已達十餘萬人曾蒙美國丁義華先生暨全國禁烟會長韋章兩先生提倡推廣江蘇浙江巡按使屆移咨各省一體行銷本年九月十五日又蒙 江蘇巡按使 齊通飭各屬一律通銷並給示保護在案 再徐君著有 戒烟必讀 一書曾經前清禁烟大臣頒行各省現由全國禁烟總會特印二萬部分佈全國爲戒烟之指南[illegible]

南洋勸業會頭等嘉獎 驥製半夏

本廠分設無錫北門外汀陰巷內〇杭州陳列所大字第一號〇南京花牌樓雙井巷隔壁〇天津北門[illegible]

崔氏驥製半夏[illegible]

立愈小腸疝氣限三日永遠斷根

盆湯弄絲業會館後面 前清農工商部獎照 香爐驥雲氏總發行所啓 上海
寗波路口五開間門面
○本廬分設安慶城內將軍署西轅門 長沙城內楊道街中國銀行東首門

布爾加利答覆俄國最後通牒 俄人極不滿意故俄使已向布政府宣布俄布外交已處于決裂之地位今四同盟國之公使及塞公使俱離布京 凡俄人在布國之財產悉委託荷蘭國之有力者代爲保護云

◉中國銀行一千萬官股之著落

中國銀行爲擴張營業計已由財政總長呈奉總統批准增加股本二千萬元半爲官欵 此項一千萬元之官股據財政總長周學熙之意擬將各省官產變賣提作此欵 該部已通電各省飭令地方官將官產變賣之欵存在中國銀行非得財政部允准不得動用預計此項官產變賣之欵至本年年終可達八百萬元 其餘二百萬餘元則明年二月以前必可完全籌出云

◉印花稅法最近之脩正

印花稅爲現行新稅中最有希望之稅源初實施時中央于推銷之中本寓有分獎勵之意現因收入日增對於此項獎勵辦法須加修正已由政事堂與財政當局再三討議決定辦法自十月十日實行 聞已通電各省長官其辦法如下(一)徵收額百分之七十五交納國庫(二)百分之五補助省公署經費(三)百分之五補助財政廳長經費(四)百分之十充縣公署經費(五)百分之五作徵收該稅手續費云

◉國民會議覆選之調查開始期

國民會議選舉事宜自辦理國民會議事務局奉令後業已分別擬定今初選調查各省均已竣事覆選調查亦經明令公布覆選調查會之成立至遲以九月二十日爲限成立之日即爲調查開始之日茲記各覆選區調查開始日期如下

吉林覆選區九月二十日 黑龍江覆選區九月十五日 山東覆選區九月二十日 河南覆選區九月二十日 山西覆選區九月二十日 江蘇覆選區九月十三日 江西覆選區九月二十一日 福建覆選區九月二十五日 浙江覆選區九月二十日 湖南覆選區九月十五日 湖北覆選區九月十八日 陝西覆選區九月二十日 新疆覆選區九月二十日 四川覆選區九月二十日 廣東覆選區九月二十四日 雲南覆選區九月二十日 貴州覆選區九月十三日 熱河覆選區九月十五日 綏遠覆選區九月十日 察哈爾覆選區九月十五日 川邊覆選區九月二十日

此外各省尚未呈報覆選調查開始日期已由辦理國民會議事務局分別催促矣

◉最近國務會議中之重要議案

最近中央各部向政事堂國務會議提出議案十數件其重要者如左

陸軍部提出者(一)軍區劃分案(二)常備兵定數案(三)徵兵手續案

參謀部提出者(一)關於海防軍事案(二)陸軍戰事計畫

海軍部提出者(一)海軍學校擴張案(二)軍艦增製及軍港增設案

財政部提出者(一)各省關稅改良案(二)中央地方稅出劃案

農商部提出者(一)各省敷設鐵道所用之木枕向東三省森林採伐案(二)優待海外僑民採掘各省礦山案

◉奉天炸彈之懸案未了

▲被囚之學生未放▲擅設之警局未撤

字林報五日北京訪函云奉天將軍段芝貴上月電致政府謂與日使速了奉天炸彈案蓋被日人拘去之中國學生三人罪狀未明今仍被囚於奉天日總領事署內而日人在奉天城內擅自設立之警局兩所迄今尚未撤去以致南滿中國學生同懷義憤氣象頗不甯靜云

◉鼓鑄新幣之統一辦法

政府爲圖全國幣制之統一對於新幣鼓鑄決意迅速進行日前天津造幣總廠廠長張士珩入京與財政部會商一切已略決定兩種辦法如下其一造幣各廠之歸併 以造幣各廠之設廠過多不惟多所糜費且於成色之檢驗及事務之督察亦甚困難不若分別歸併以擴大其規模故擬將現有之七分廠併合爲四(即以四川之廠併於武昌杭州之廠併於南京雲南之廠併於廣州)全國共爲天津一總廠及南京武昌廣州三分廠其二主輔各幣之分鑄 主輔各新幣之鼓鑄以分廠辦理成色既易於一致工事又便於支配故擬定天津總廠專鑄銀元主幣廣州分廠專鑄各種銀輔幣及鎳輔幣武昌江南兩分廠專鑄各種銅輔幣云

◉成都試演飛機記略

九月廿五日成都北關外鳳凰山二次演放飛機午前七時軍政學各界及外賓到者已多女界來參觀者亦有數十人均在招待處休息至八時許飛機騰起升高至八百密達 軍樂齊奏觀者拍掌應之其聲如雷飛機由鳳凰山之北鄰近新都方面飛繞一匝飛至省城旋繞一周又繞一十字 即仍折回鳳凰山徐徐而下是日司機者爲飛機連劉拂長子才身着皮衣皮褲頭戴皮帽乘駕八十馬力之飛機凌空旋轉初飛時由紅旗處徐徐上升其止也亦從紅旗處旋繞而下其駕駛之純熟於此亦可見矣

◉三寶壠華僑之力爭國體

南洋三寶壠華商總會因反對變更國體於九月十八日拍電致參政院及大總統其文如下

電參政院代行立法院 云變更國體說紊亂國憲搖惑人心實全國國民之公敵乞諸公顧全大局竭力保障勿爲詖邪所惑

電大總統 云楊度等倡議變更國體紊亂國憲僑情異常惶惑乞照中華民國三年十一月廿四日大總統申令嚴行懲辦並將籌安會立行解散以固國本而遏亂萌

◉粵事短訊

▲廣東巡按使張鳴岐呈請辭職 已奉中央溫電慰留然張使因父病之故心甚不安已再發電力辭如不獲已亦須請假數月據使署傳出消息張已令人收拾行裝大有迫不及待之勢又特派水陸統巡公所總辦李國治之弟李國韜携同僕役二人先行回津探視其父病狀俟得電覆再定行止

▲財政廳長劉慶鏳因與張巡按使意見不合呈請辭職 各報已載其事今見張使辭職劉廳長又欲暫留 並已托人在京運動欲兼署巡按使之缺倘不能達目的則仍決然辭退

▲省會警察廳長王廣齡因欲統一全省警政與張使見政不合亦有辭職之說 但尚未發表或亦因張使辭職而姑事觀望亦未可知也

▲又聞廣惠鎮守使龍覲光亦謀署巡按使已托人在京代爲設法運動未知能達目的否也

◉孫堯卿與天民報

▲帝制聲中之別趣

最近北京忽發生「孫堯卿不看天民報」之一種趣事蓋極微亦帝制聲中之絕妙點綴也十月四日天民報有紀事一則云本報改組伊始縱宗旨早已確定誠恐論調紀載或有失檢之處特於出版半月內囑投報人分送各名人宅第及各知交處原係就正之意乃有孫堯卿者(即孫武)寄回本報一紙於報端大書孫堯卿不看五大字觀其筆迹歪斜不整酷似孫將軍親筆 記者不解所由後查檢前報關於孫堯卿有新聞一段文云「義威將軍孫武爲湖北首義之一人聞對國體問題甚爲熱心 並與人云余等當日革命厥圖推翻滿清及倉卒制定共和甚非所願故現議變更國體甚愜素心云」此稿原係據訪員來稿登載不意孫君乃維持共和大偉人大觸其怒 在本報探訪失實誠爲疚心但孫君儘可來函更正何乃大書特書爲此失體之舉 據某君云孫氏現方恣力求學延某君爲敎讀月薪百元數月來論語孟子將次讀完或以孟子敎以上乃天民報紀事之文也次日順天時報作一時評對於兩方皆極嘉許其文云孫君堯卿因某報誣載其贊成變更國體遂將某報贈閱之報寄還並大書報端云「孫堯卿不看」日昨某報宣布此事對於孫君頗有憤憤之意竊據吾人所見現今各報無一不與某報相類 孫君不看某報則幾無可看之報 是孫君之不看某報其事誠近於迂而在某報自改組以來想不願看者正不止孫君一人 今某報獨責孫君之不看其量尤過於隘雖然當此天下滔滔舉國如狂之際 孫君猶能以不看某報鳴高某報猶能以孫君不看某報爲恥 亦均可謂超出流俗一等者矣 記者閱兩報文竟乃覺不知所云但連呼有趣有趣而已不知閱者見之亦以爲有趣否也

◉西蜀采風小志

四川省城未變亂以前人心尙覺渾厚風俗亦頗純良不圖三四年來人心習俗之壞遂於極點蓋亦時者偏之願亦無由挽救也今略述最近社會之一二狀況以備留心風俗者覽焉

省城近數年來最令人太息者莫過於娼寮之發達推其原因實由省中老於此業者乘此米價昂貴生計艱難之際傭出錢數串即可買得一女子託名撫養女實則攜至省中或輾轉出售或自植爲搖錢樹子黠者爭相尤效而淫業乃大昌矣去年省城調查業此者已有七八千今則又數倍矣省中實不能容遂又擬遷移一批至東門外惟因街民反對至今尚未定局此種營業既大發達宜乎青年子弟日趨下流而學風亦大受影響矣警廳不設法禁止只知以收捐爲天職良可歎也

川省迷信之風頗盛鬼祟之說時有所聞省城獅子巷有某公館 者居其室數年矣近忽傳言有鬼作祟初僅門窗作響繼則室中几案無故自動 主人不堪其擾乃急急遷移但留一乳母看守旋忽不見急覓之在後院樹下昏迷不醒以薑湯灌之良久始蘇人耶鬼耶疑莫能明而全城已傳爲奇事矣又少城順河街一十餘歲小孩大呼有鬼竟撲入金河當即有人救起然已不解人事口喃喃說鬼話不已見者異之實則人世間豈眞有鬼仍爲平日社會心理中之鬼隨處發現而已

◉造就稅收人才之講習所

財政部以各省辦理厘稅各差人員不諳通商條約辦理未甚得宜利權諸多喪失又各省辦理財政人員具有新智識者甚少推行新稅諸多窒礙故擬特設財政講習所以造就稅收應用人才聞由財政總長周緝之委託前審計處總辦王璟芳充該所所長並函請審計院顧問俄國博士葛諾發君財政部法國顧問馬鼐君又延訂日本稅務監督署長河田常吉君擔任各科目其餘敎員多爲財政專家將來學成之後即由財政部分交各省財政廳派充重要稅厘差事至將來舉辦營業稅所得稅時亦專就此項人才派令承辦有志入學者須速向北京前王公廠該所庶務處報名云附錄該所簡章如左

第一條 本所以培養稅收應用人才爲宗旨定名爲財政講習所

第二條 本所設所長一人敎務主任一人庶務主任一人敎員十二人雇員若干人

第三條 本所學員資格以試驗考詢及格之縣知事及曾任行政官三年以上者爲限

有前項資格者檢送履歷向本所報名或由各省財政廳長保送由本所檢查傳補

第四條 本所學員員額定爲五十人但至多得增至六十人

(未完)

信手拈來

◉說國慶

老談

此次國慶一般人民意興轉較前兩年爲盛自官廳奉飭一律停止供張後凡有點綴慶祝之預備強半廢撤而人民之意興雖未必因之沮喪然究竟冷落許多頗有深致慨嘆者記者殊以爲未當蓋國慶者所以表示愛國之忱以慶祝共和國體也今國體已在改革中共和即當然無慶祝之必要且他日必另有指定一日以爲國慶則此次之國慶已成末日冷落又何足論趨時附勢流俗所同吾知留此愛國精神以俟發揮於新國慶者正點彼冷落致慨嘆者得毋爲若輩所非笑耶

京漢鐵路行車時刻表

中華民國四年五月一日起述訂

站名	第一次 包運行李 北京至漢口直達 車頭二三等 每逢星期二開⊙ 臥車飯食俱全	第十一次 包運行李 北京至漢口 特別快車 頭二三等 每日開行 茶點飯食俱備	第二十七次 北京至郾城 尋常客車 頭二三等 每日開行 茶點飯食俱備	第二十一次 北京至順德 尋常客車 頭二三等 每日開行	第二十五次 北京至石家莊 尋常客車 頭二三等 每日開行 茶點飯食俱備
北京前門	下午一點四十分開	上午十一點三十分開	晚七點十五分開	早七點四十分開	上午十一點五十分開
長辛店	[illegible]	[illegible]	[illegible]	[illegible]	[illegible]
保定府	[illegible]	[illegible]	[illegible]	[illegible]	[illegible]
正定府	[illegible]	[illegible]	[illegible]	[illegible]	[illegible]
石家莊	[illegible]	[illegible]	[illegible]	[illegible]	晚八點十分到
順德府	[illegible]	[illegible]	[illegible]	六點五十五分到	
彰德府	[illegible]	[illegible]	[illegible]		
新鄉縣	[illegible]	[illegible]	[illegible]		
黃河北岸 南岸	[illegible]	[illegible]	[illegible]		
鄭州	[illegible]	[illegible]	[illegible]		
許州	[illegible]	[illegible]	[illegible]		
郾城縣	[illegible]	[illegible]	[illegible]		
駐馬店	[illegible]	[illegible]	[illegible]		
信陽州	[illegible]	[illegible]	[illegible]		
漢口江岸	六點到	下午二點十七分開	[illegible]		
漢口大智門	六點十分到	二點二十五分到	六點開		

站名	第二次 包運行李 漢口至北京直達 頭二三等 車頭每逢星期六開⊙ 臥車飯食俱備	第十二次 包運行李 漢口至北京 特別快車 頭二三等 每日開行 茶點飯食俱備	第七十二次 漢口至郾城 郾城至北京 尋常客車 頭二三等 每日開行 茶點飯食俱備	第二十二次 順德至北京 尋常客車 頭二三等 每日開行	第二十四次 石家莊至北京 尋常客車 頭二三等 每日開行 茶點飯食俱備
漢口大智門	早七點四十五分開	上午十一點三十分開	[illegible]		
漢口江岸	八點開	十一點四十三分開	八點開		
信陽州	[illegible]	[illegible]	[illegible]		
駐馬店	[illegible]	[illegible]	[illegible]		
郾城縣	[illegible]	[illegible]	[illegible]		
許州	[illegible]	[illegible]	[illegible]		
鄭州	[illegible]	[illegible]	[illegible]		
黃河南岸 北岸	[illegible]	[illegible]	[illegible]		
新鄉縣	[illegible]	[illegible]	[illegible]		
彰德府	[illegible]	[illegible]	[illegible]		
順德府	[illegible]	[illegible]	[illegible]	早七點十分開	
石家莊	[illegible]	[illegible]	[illegible]	[illegible]	早六點二十分開
正定府	[illegible]	[illegible]	[illegible]	[illegible]	[illegible]
保定府	[illegible]	[illegible]	[illegible]	[illegible]	[illegible]
長辛店	[illegible]	[illegible]	[illegible]	[illegible]	[illegible]
北京前門	十一點十五分到	二點三十五分到	早七點十分到	六點二十分到	二點二十分到

滬寧鐵路行車時刻表

上海至南京各站時刻表

上海開：上午七點三十五分（快車） 九點正（三四等車） 十點三十分（滬蘇客車） 下午一點五十分（特別快車） 三點四十五分（滬常客車） 五點三十分（滬蘇客車） 夜十一點（夜快車）

南翔開：上午八點三分（快車） 九點三十一分（三四等車） 十點五十六分（滬蘇客車） 下午一點二十六分（特別快車） 四點八分（滬常客車） 六點正（滬蘇客車）

蘇州到開：上午九點四十分（快車到） 九點五十分（快車開） 十一點三十四分（三四等車到） 十一點四十四分（三四等車開） 下午十二點四十八分（滬蘇客車到） 二點三十七分（特別快車到） 二點四十五分（特別快車開） 五點四十九分（滬常客車到） 五點五十九分（滬常客車開） 八點五分（滬蘇客車到） 上午一點正（夜快車到） 一點十分（夜快車開）

無錫到開：上午十點四十分（快車到） 十點五十分（快車開） 十二點五十六分（三四等車到） 下午一點三分（三四等車開） 三點二十七分（特別快車到） 三點三十七分（特別快車開） 七點三分（滬常客車到） 七點八分（滬常客車開） 上午二點九分（夜快車到） 二點十九分（夜快車開）

常州到開：上午十一點四十分（快車到） 十一點五十分（快車開） 下午六點五十分（常寧客車開） 二點五分（三四等車到） 二點十三分（三四等車開） 四點十六分（特別快車到） 四點二十五分（特別快車開） 八點七分（滬常客車到） 上午三點十四分（夜快車到） 三點二十四分（夜快車開）

鎮江到開：下午一點二十五分（快車到） 一點三十三分（快車開） 上午八點五十二分（常寧客車到） 九點二分（常寧客車開） 下午四點十四分（三四等車到） 四點二十四分（三四等車開） 五點四十一分（特別快車到） 五點五十一分（特別快車開） 上午五點十四分（夜快車到） 五點十四分（夜快車開）

南京到：[illegible]（快車到） [illegible]（常寧客車到） [illegible]（三四等車到） [illegible]（特別快車到） [illegible]（夜快車到）

南京至上海各站時刻表

南京開：[illegible]（快車） [illegible]（常寧客車） [illegible]（特別快車） [illegible]（三四等車） 夜十一點正（夜快車）

鎮江到開、常州到開、無錫到開、蘇州到開、南翔開、上海到：[illegible]

津浦鐵路行車時刻表

站名	時刻
天津總站	下午七點五十五分 特別快車開 浦口止；[illegible] 尋常車開 濟南止；[illegible] 慢車
天津西站	[illegible]
滄州	[illegible]
德州	[illegible]
濟南	[illegible]
泰安	[illegible]
兗州	[illegible]
臨城	[illegible]
徐州	[illegible]
福履集	[illegible]
固鎮	[illegible]
蚌埠	[illegible]
明光	[illegible]
滁州	[illegible]
浦鎮	[illegible]
浦口	[illegible]

站名	時刻
浦口	[illegible] 特別快車開 天津止；[illegible] 尋常車；[illegible] 慢車
浦鎮	[illegible]
滁州	[illegible]
明光	[illegible]
蚌埠	[illegible]
固鎮	[illegible]
福履集	[illegible]
徐州	[illegible]
臨城	[illegible]
兗州	[illegible]
泰安	[illegible]
濟南	[illegible]
德州	[illegible]
滄州	[illegible]
西站	[illegible]
總站	[illegible]

滬杭火車開行時刻表

由上海開至閘口

上海	莘莊	松江	楓涇	嘉興	杭州	閘口
[illegible]	[illegible]	[illegible]	[illegible]	[illegible]	[illegible]	[illegible]

由閘口開至上海

閘口	杭州	嘉興	楓涇	松江	莘莊	上海
[illegible]	[illegible]	[illegible]	[illegible]	[illegible]	[illegible]	[illegible]

商情

股票

乙卯年九月初一日股票現盤

蘭格志 買三十八兩七錢五分
公益紗廠 買十五兩二錢半
查華 買十四兩四錢
派堂 賣十五兩二錢半
電車 賣八十八兩

查倉單

行名	銀	洋
中國銀行	一百三十二萬	六百〇五萬
交通銀行	五十五萬	一百七十萬
麥加利	四百六十七萬	一百七十六萬
匯豐銀行	三千三百四十八萬	三百二十九萬
有利銀行	四十二萬	五萬
德華銀行	三百九十三萬	三十萬
正金銀行	三百九十八萬	七十四萬
道勝銀行	六百七十四萬	六十七萬
和蘭銀行	一百十四萬	一百四十三萬
通商銀行	二十萬	七十萬
東方銀行	四百八十四萬	三十三萬
花旗銀行	九十八萬	八十五萬
華比銀行	八十四萬	九十一萬
和蘭銀行	七十三萬	一百四十七萬
中法銀行	三十八萬	二十三萬
台灣銀行	四十八萬	四十五萬
本莊行市	一百二十萬	一百九十萬
共	六千三百八十萬	二千二百七十萬

滙票

英倫電滙 二先令四辨士三七五
現滙 二先令四辨士四三七五
電滙四個月 二先令四辨士六二五
買進四個月票 二先令五辨士二八七
銀行六個月票 二先令五辨士半
滙豐四個月票 二先令五辨士三六
帶根銀六個月定貨 二先令
法國電滙 三佛郎二十分
四個月滙 三佛郎四十分
德國電滙 二馬克
四個月滙 二馬克
美金電滙 五拾五個三七五
四個月滙美金 五十八個三七五
香港電滙 七十八分

金市

印度盧比 一百七十六個二五
現貨標金 四百二十九兩
足赤條金 四百三十七兩
沙金合赤 四百三十八兩
大條銀 念三辨士九三七五

錢市

品名	早市	午市
英洋	七錢二分七厘	七錢二分七六二五
龍洋	七錢二分五厘	七錢二分四厘七五
銀拆	一錢	一錢八分
新幣	七錢二分七厘	七錢二分七六二五

小洋 六錢四分四厘
銅元 一百九十三千五百
市錢 一百七十五千
衣牌 一千四百
洋找 七錢二分七
錢找 一千二百

甬規元

甬規元 一百四十三元三角八分
洋拆 二角
轉帳 一錢八分
洋厘 六錢四分二厘

杭規元

杭規元 一千三百七十七元
甬滙去 三十七元
紹滙去 二十八元七角五分

蘇規元

蘇規元 九百六十九兩
洋厘 七錢〇四厘八七五
銀拆 一錢五分
英升 八錢七分五
龍毛 直

米市行情

高櫃新白稻 八元四角
高櫃新北粳 八元〇
高櫃浦東新 七元九角五分
高櫃新客尖 七元二角
高櫃杜子尖 六元六角
高櫃新洋尖 六元七角五分
河下沙明紅稻 七元五角五分
河下沙明機尖 六元四角五分
河下機百哥稻 七元五角
河下角里機尖 六元四角五分
河下蘇同機尖 六元四角
河下蘇同機更 七元五角
高櫃北粳破 九元五角
高櫃南粳破 九元二角

本廠紗

十六支紅⊙龍 一百〇五兩五錢
又 紅龍 一百〇四兩
又 雙虎 一百〇六兩五錢
又 水月 一百〇七兩五錢
又 火車 一百〇四兩五錢
又 云鶴 一百零五兩五錢
又 雲龍 一百〇三兩五錢
又 牧羊 一百零七兩五錢
又 三星 一百〇五兩
又 結婚 一百〇六兩五錢
又 鐵毛 一百〇三兩五錢
又 月季 一百〇四兩
又 丹鳳 一百〇三兩五錢
又 脂虎 一百〇七兩五錢
又 稱紗 一百零六兩七五
又 天官 一百零五兩五錢
又 寶釜 一百〇三兩五錢
又 寶塔 一百〇九兩
又 雙龍 一百〇八兩五錢
又 雙象 一百〇七兩
十支 雙虎 九十四兩
十支 其林 九十一兩
十支 鐵毛 九十二兩五錢
十四支紅⊙龍 一百〇三兩
又 紅龍 ⊙
又 雙虎 一百〇七兩
又 日光 ●
又 水月 一百〇七兩五錢
又 火車 ⊙
又 云鶴 一百〇二兩五錢
又 云龍 九十八兩
又 牧羊 一百〇四兩五錢
又 三星 ⊙
又 鐵毛 一百兩
又 結婚 一百〇三兩五錢
又 月季 一百〇一兩半
又 丹鳳 一百〇二兩
又 脂虎 一百〇四兩
又 稱紗 一百〇三兩七五
又 天官 一百零一兩五錢
又 寶塔 一百〇五兩
又 寶釜 九十八兩五錢
又 雙龍 一百〇六兩
又 雙象 一百〇四兩五錢

桐油行情

晉泰亨 十一兩
萬興裕 十兩零七錢
同人和 十兩
瑞森亨 九兩七錢
吉台豐 九兩七錢
高煤順 九兩一錢
副洪 八兩九錢
本支 八兩五錢五分
桶白南提 八兩一錢

花衣行情

茶京 十二兩一錢
通州花衣 二十六兩
上海花衣 二十五兩四錢
太倉花衣 二十六兩
鶴花花衣 特別統牌 二十四兩 二十三兩六錢
火機統貨花衣 二十五兩
四牌花衣 二十五兩六錢
北路子花 十二元五角
南路子花 十二元

進口輪船

十月九日禮拜六進口

江天 由甯波 招商總局
涼州 由香港 太古公司
致遠 由香港 招商總局
盛京 由烟台 太古公司
吉和 由長江 怡和洋行
大利丸 由長江 日清公司
江裕 由長江 招商總局
長安 由長江 鴻安公司
威靈 由烟台 怡和洋行
新濟 由烟台 招商總局

十月十日禮拜日出口

江孚 往長江 招商總局

十月十一日禮拜一出口

大德 往揚州 大達公司
大利丸 往長江 日清公司
新北京 往甯波 大古公司
新甯紹 往甯波 甯紹公司
永生 往汕頭香港廣東 怡和洋行
吉和 往長江 怡和洋行
盛京 往威海烟台天津 太古公司
涼州 往香港廣東 太古公司
江裕 往長江 招商總局
安平 往天津 招商總局
廣濟 往溫州 招商總局
新濟 往福州 招商總局
連升 往烟台天津 怡和洋行

十月十二日禮拜二出口

博愛丸 往日本 郵船會社
鳳陽丸 往長江 日清公司
西京丸 午後一時開往大連 南滿洲社
德和 往長江 怡和洋行
聯益 往長江 太古公司
江天 往甯波 招商總局
飛鯨 往厦門 招商總局
圖南 往營口 招商總局

十月十三日禮拜三出口

大吉丸 往長江 日清公司
金陵 往長江 太古公司
奉天 往威海烟台天津 太古公司
嘉興 往牛莊 太古公司
新疆 往香港廣東 太古公司
甯紹 往長江 甯紹公司

十月十四日禮拜四出口

岳陽丸 往長江 日清公司
春日丸 午前五時開往門司大阪 郵船社會

十月十五日禮拜五出口

蘇州

●郎警佐逃被人控

吳江縣警佐郎國俊日前在吳江拘獲酒醉過度之紳士錢某拘押數天由該縣紳董具保釋放錢受辱不服昨來蘇垣赴道尹公署呈控郎警佐濫用職權違法拘留未知殷道尹如何批示也

郎警佐日前因該縣屬有土豪朱某橫行鄉里被該鄉董事在省公署呈控齊巡按使令吳江縣知事周騫調查確實拘令解省究辦當時周知事委郎警佐前往查拿郎至鄉得賄賣放茲聞該案之原告訴人昨亦來蘇控告該警佐得賄放逃云云

又郎國俊今春在蘇州觀前宮巷內納妓女郎爲妾殷女過門後方始知悉是妾被其岳家擬稟控郎重妻在蘇控訴李經郎之同學李顧二君出外和平排解未曾成訟云

●僞票案上控無效

僞造莊票之要犯汪志英袁贊臣程彤甫田季賓等四人因不服第一審判決及延律師赴上海地方廳控奮經袁廳長宣告維持第一審判決距該犯等仍不甘服復延律師赴高等廳上控而蔡廳長以上訴毫無理由且證據確實仍維持原審判決現上訴期已過故於日昨將該犯等飭派法警押還原縣送監執行矣

●富紳熱心教育

角直鄉立官私各學校大半由沈君長慰籌款設立對於經營不遺餘力慎選教育員添設課堂該鎮學務大有蒸蒸日之勢一般青年受惠誠不淺也

●烟案彙誌

警察廳長崔怡庭新委徐季直楊顯揚王輔臣三檢查員近日新委之徐楊王會同老檢查成聚渭高子林李振邦調查等將私賣鴉片烟各機關相繼破獲昨日閶門下塘二百十一號門牌陳玉書私吸成檢查員前往搜查陳等將大門關閉竟敢用武將同往之巡士頭額擲傷當時抄獲大批烟膏烟具等證物隨時一併解區轉解警廳究辦

又閶門外姚家弄汪姓家私賣鴉片烟被徐檢查員偵悉前往查獲烟膏等證據拘獲犯八名隨即一併解區移廳核辦

南京

●王錫賓倒運脫財

月前胡財政廳長飭礦務技術員王錫賓調查江甯等縣礦產該員面晤江甯知事與其昌請其派警保護吳知事以無警可派答之言之再三僅派一老弱公役隨往該員因其年邁無益却之孰知事有湊巧該員調查宿鴻盛煤礦事務所夜間即被盜劫去衣箱兩只旅費洋四百元已禀請胡廳長察覈施行胡既呈大怒以本廳飭派技術員前赴該縣調查曾該經飭行在案理應派警妥爲保護該知事既爲地方官吏應有保護之責乃竟漠視省飭不加保護實屬違玩特據情飭與知事迅速務查緝獲懲辦並呈省公署報告情形云

●第五小學准增級

市立第五小學校自去歲減級後該校主任某即積極整頓旋於年終由前江甯矣知事增加一級嗣因今年學生甚爲發達教室頗有人滿之患春間該校主任曾再請增級延至今日始經學務委員驗准呈請縣知事令該校增加一級即日開班上課云

●署長北上覲見

下關警察署長金家謨由張勛保舉免考知事特於昨日赴京覲見所遺署長一席警廳委本署署員劉祚瀾代理劉于平日辦事尚好本埠商民[illegible]云

●神龍上賓矣

老江口大王廟發現大蛇一[illegible]民妄以爲龍持香往祝者不絕於道該廟住持爲斂錢計將此蛇供於廟內案上以便愚民敬香晝夜專人看守距意此蛇爲香火薰灼過久已於昨日死去該主持恐人知覺香火消滅當於夜靜時移葬後園聲言龍已升天矣一般愚夫愚婦亦甚信其說仍日今是奔走到廟進香依然擁擠云

泰興

●異產

泰興城內張姓客寓有女招贅於其家日昨忽產一子遍體深黑腰部赤色頂上忽生一凸肉狀若靈芝兩耳生鬣之左右兩目亦在額間左巳盲鼻際惟見凸肉一塊兩臂圍抱胸前腹部有一小孔似爲槍彈所中者家人以其怪異當即置之死地而棄之其實此等異產或解剖以覘其與人類之異同或以藥水酒精製爲標本亦科學上之好貨料也

浙江

●小萬柳堂之游客

西湖廉氏之小萬柳堂別墅近日氣來游客七八人寓居其中內有一老者年近六旬每一出游隨行之扈與甚多觀其衣服又皆粗劣其足跡所至恒在山谷間又未嘗見其一涉城市種種形跡均屬可異事爲該地警察偵知前往調查言語閃爍意甚支吾李夏張周不一其姓遂致更滋疑惑詐經該分署長親自檢查未識內容究竟如何也

●建築二等馬路價格

省會工程局展築慈幼路二等馬路日前監視開標以協記價格最低全記全與均超過預算等情曾誌前報茲探悉協記投標承築是項二等馬路開列工價每丈洋二十一元五角八分全路共計洋一萬五千一百六十元正與馬路工程處估計表不相上下若全記全興開列價格每丈須洋二十三四洋是以均不及格聞日內即可興工建造云

●鄉民被盜報請查緝

省垣艮山門外與太平門外交界距城六里狗橋弄民人某姓家於昨日晚間忽然被盜計搶去白銀四百餘兩衣服三十餘件銀洋五十餘元據事主言入內盜匪約八九人均操溫台口音今已報知警察請求查緝矣

●東鄉仇殺案詳情

餘杭東鄉毛潭東庄踏虞（距何母壩門二里許）虞芳春家仇殺案一案據該村所述虞芳春素行兇狠將族中祭田佔爲己有族長虞應春屢索無給不敢過問此案由虞居氏（即童貓老太婆實慶之母）陳某造意出資百五十元爲賭兇手願原定中秋動手爲雷雨所阻是晚購羊肉一元紹酒十四斤八人在實慶家晚飯巳畢持馬刀尖刀等兇械叉等械撞門入內虞妻死於刀虞子死於鎗芳春受傷詐死匿床下張毛頭徐阿泉遂以煤油傾屋之四隅縱火而去芳春爬出匿竹林中適某甲在野看守樹木見火光奔至寂無一人大陀木立良久始見虞福利來據鄰村陸續來至廳獄等逐昇芳春下舟請驗實慶等知芳春未死復至沙河要截爲新草險根計奉行大港始得出險事畢夜繞過午至破曉時虞居氏至鄰村朱某家求援朱拒之虞以長子在蘇車頭刈稻未與其事請爲剖白路畢而逸迄今尚未拿獲兇手八人漏網者只一耳

湖北

●礦務紀聞

陽新富池口銀山頭鉛礦經張文襄奏歸漢陽鐵廠開採十餘年獲利數百萬惟山場全縣公產因抗烈湖從未稍息近民國設局撤路天然封禁兩方面控省控部情詞各執一則要賠全餘萬之損失一則追索十餘年之山租政府亦無正式裁判而鐵廠提鋼非贖不成遂由萬李二委員與公民柯小山等從中斡旋仍歸鐵廠規復開採去臘已有成議及簽換合同忽因公益捐與山租文字上之爭點中途罷議致外人乘機而進厚利務曾幸得公民開之否認今春又與鐵廠接議議辦突因中日交涉鋼鐵不決復起某商新大吉洋行之覬覦鉛志聯絡動已成熟前月二十四日該行買辦洪某親往陽新由三鄉公所開會表決簽定草約昨復推舉代表明元陞等四人來省與鐵廠爲最後之申說俾盡情誼吁大好地利行將拱手斷送惜哉

公布欄

●文官甄用令

第一條　有左列資格之一確係經驗宏富才堪致用者得由保薦官切實保依本令甄用之（一）有與薦任或薦任相當資格而由考試出身者（二）有與薦任或薦任相當資格雖未經考試出身而曾任實職五年以上確有特別政績者（三）有薦任以上相當資格歷辦地方行政事務八年以上成績卓著者（四）有特別材能通達治術而夙著聞望者（五）辦理國家特別事務有異常勞績者（六）有與委任相當資格曾任實職十年以上有特別政績者

第二條　雖具有前條各款資格而有左列情事之一者不得保薦（一）曾因贓私褫革有案者（二）被審公權尚未復權者（三）受各款處有確據者（四）年力衰弱不勝職務者

第三條　第一條之保薦官以左列各職爲限（一）特任文職（二）各特別行政區域行政長官（三）依文官任職令第五條得詳請轉呈薦任文職之簡任長官

第四條　前條各款之保薦官所保人員以二人爲限

第五條　保薦官保薦人員須開具被保薦人之詳細履歷任事年月及其成績或事實並附送足資證明各項之據案文書及其他書類呈請大總統令交文官甄用委員會甄用之　第三條第三款之保薦官保薦人員仍準用文官任職令第五條之規定屬於政事堂者由各該長官詳由國務卿呈請大總統屬於各部院所轄官署者由各該長官詳由部院長官呈請大總統依前項之規定行之

第六條　保薦官如有徇情濫保經大總統察覺者除查銷保案外其原保薦官應按情節輕重分別懲戒

第七條　保薦官之具保如有事實不符或虛偽情事經由文官甄用委員會察覺者臨呈請大總統撤銷保案外應呈請大總統將原保薦官分別懲戒

第八條　文官甄用委員會設於中央政府所在地其開會日期於保薦官保薦人員之呈請令交委會後舉行但大總統特令臨時開會甄用者不在此限

第九條　文官甄用委員會以左列各員組織之（一）委員長（二）副委員長（三）委員長一人以國務卿兼任副委員長一人由大總統特派委員八人至十二人由大總統於簡任文職中簡派前項之副委員長委員於每次舉行甄用委員會時分別派充

第十條　文官甄用委員會之甄用方法分文書審查詢問審查二種於文書審查認爲有疑義時得徵調被保薦人到會行詢問審查關於審查之程序另以教令定之

第十一條　前條之審查以會議行之以委員長爲會長委員長有事故時副委員長代行之非全體委員三分之二以上出席不得開會非出席委員三分之二以上同意不得決定

第十二條　審查決定後由委員將合格人員履歷事實及審查經過情形並就其學識經驗及材具所宜就薦任以上職務所擬用途呈請大總統核定第三條第三款之保薦官所保薦人員於審查合格後所擬用途以薦任職務爲限但有特別資格者得隨案聲請不拘此例其不合格各員毋須開具事實並附理由分別呈覆

第十三條　前條合格人員由政事堂銓敘局帶領覲見後由大總統核定用途交由政事堂銓敘局註冊其應行分發者即由銓敍局分別分發京外各官署候聽任用

第十四條　有第一條各。者自文官甄用委員會成立[illegible]依本令甄用後不得呈請任命

第十五條　文官甄用委員會之事備及補助事宜由政事堂銓敍局辦理

第十六條　本令施行細則另以教令定之

第十七條　本令自公布日施行

救國儲金一覽表

▲七日上海交通銀行實收報告

交五十一冊一至一百號

邱發釗二元二角陳蹁生二元二角張生雲二元二角林恒聲二元二角劉知信二元二角田學有二元二角田正良二元二角宋寶聚二元二角王得魁二元二角嚴錦蓍二元二角陳兆漢二元二角陳良貴二元二角鄭新通二元四角曾新瑞二元四角陳潮莊二元四角潘國斌二元四角趙永勤二元四角陳小祥二元四角陳茂枝一元八角錢廷佣一元八角鄭金耀一元八角潘三佣一元八張嫩弟一元八角林利利一元八角陳粵泰一元八角鄭木好一元八角馬奕金一元八角金福貴一元八角以上建安兵艦來

高憲乾念八元吳宗藩十三元六楊友豪十六元八角薛在鑾十一元二角姚宗韶五元六角戈建廷五元六角林德興四元劉利振五元二角高登標三元角四任世庸三元四角陶志魁四元六角金友三四元六角陳興祥四元六角劉月清二元四角葉廣瑞二元八角楊承臣二元八角黃祥品二元八角徐世福二元八角鄭炳江三元四角王世惠三元四角林智三元四角金大琪三元四角陳朗惠二元八角陳長明二元四角嚴如春二元四角楊廣官二元四角翁承繈二元四角陳資銓二元四角曾金二元四角楊承月二元四角翁金才二元四角王詩德二元八角譚添祥二元八角楊得福二元四角陳鑾福二元四角李貴一元八角陳齊銘一元八角林財順一元八角林培森一元元八角以上列字雷艇來

陳鵬翔五十六元蔡葆曜二十二元四角楊廷綱十八元林天壽十八元周文炳十三元六角蔣元福十三元六角林敬先二十八元陳世林十六元八角柯櫨十六元八角郭維屏十一元二角陳懋忱十元二角甘希皋十一元二角黄韋職十一元二角李永珍十一元二角曾宗周十一元二角高大治八元林志棟八元王仕湧八元四角馬賓興八元倪則璞八元王銘忠三元六角費復三二元二角陳儲年五元六角陳文梁五元六角田利發五元六角馬安才六元八角楊玉麟六元八角桂全忠五元六角力宗祥六元二角熊兆棟五元六角嚴式培五元六角林新福九元六角李泰芳五元六角以上飛鷹軍艦來

（交五二冊一至百）王永寬三元四角林茂琛三元四角仰玉俊三元四角魏桂馨三元四角陳光彩三元四角趙景福三元四角陳泰成三元四角黃旺明三元四角李貴華三元四角張細勝三元四角任世珠三元四角陳泰亮三元四角杜君灼三元四角周椒章二元八角邵銘堂二元八角謝發官兩元八角李芝貴兩元四角林依山兩元四角陳培雲兩元四角鄭子玉兩元四角王雲基兩元四角蔡長發兩元四角章吉海兩元四角田得銘兩元四角任仁順兩元四角袁文堂兩元四角邵長鑄兩元四角呂雲峯兩元四角林吉發兩元四角張三升兩元四角陳文吉兩元四角劉炳炎兩元四角張金奎兩元四角劉錫壽兩元四角齊瑨松兩元四角黃殿鴻兩元四角任守平兩元四角陳履相兩元四角王金勝兩元四角嚴志與銀元四角王仁清兩元四角林清鈺兩元四角王家駒兩元四角張寶海兩元四角馮世得兩元四角李福春兩元四角楊高城兩元四角翁金香兩元四角蒲春亭兩元四角林祺官兩元四角林得安兩元四角程汝爲兩元八角許利官兩元八角唐鼎元兩元八角李寶兩元八角余和團兩元八角邵銘銓兩元八角鄭家旺兩元八角陳振紀兩元八角盧王升兩元八角楊雲威兩元八角鄭桐卿兩元八角陳得美兩元八角劉建祿兩元八角趙東寶兩元八角林茂通兩元八角翁玉明兩元八角劉本館兩元八角張興旺兩元四角陳義煥兩元八角楊鈞寶兩元四角任守年兩元四角盧須泰二元二角馮佑敬二元二角田慶仁二元二角金鴻福二元二角嚴壽江二元二角孫季籌二元二角任保康二元二角王玉明二元二角朱瀾九二元二角劉煥壽二元二角居順生二元二角曲兆才二元二角李紹升二元二角李祥鵬二元二角田學敬二元二角張升二元二元潘老忠二元二角王學信二元二角張信海二元二角在芝芳二元二角邱鎮官二元二角巫新二元二角林秋官二元二元王伊旺二元二角吳本桐二元二角（以上均海容軍艦）

本埠新聞

◉今日之國慶紀念

▲今日爲國慶紀念之日上海縣沈知事淞滬警察廳徐廳長幷地方審檢兩廳兩廳長均已預備慶祝國慶禮典及懸彩結燈各事以便慶賀前日行政司法各機關忽奉省飭以目下謠言不靖之際對於慶賀國慶一事毋須供張其事曾紀昨報是以徐警察長等奉飭之下立飭各科員派匠將預備慶祝盛典一律撤除祇停止辦公一天以誌慶賀昨日縣公署並審檢兩廳分別發出牌示仰各一體知悉云

▲本埠商界向於此日有掛旗懸燈之舉今屆已多預備今日仍循例舉行學界除放假外省教育會之聚餐會今屆報名預會者聞更較往年爲踴躍云

◉商界所受謠言之影響

本埠邇來謠言時起因之商界頗受影響即如城廂內外典業一行如新北門內嘉祥典等各典當平日素做夜市今因謠言不靖于即日始一律提早收市其南市各錢莊等每日結束帳欵及送銀均改日間交易餘則大小東門各銀樓綢緞莊等亦均改早時剋收市結帳以防不測所有軍警巡邏防衛仍照舊週密而保公安云

◉吳淞防務近聞

▲巡防加嚴　駐淞第三十七團步隊團長王賓頃奉上峯電飭以剋下謠啄日起巡防宜格外注意是以命部下兵士按段出巡發傳口令各負槍稍給槍子列隊往南砲台灣車站北至寶城獅子林一帶放哨遇有夜行之人細加稽查惟鄉民已不免驚疑矣

▲校閱在即　該團長昨又接第四師楊師長文謂陸軍部員赴淞閱操在即速爲預備一切云云由王團長當即擇定漁業學校後營基一百餘畝爲操場先行挖平基土並於四圍築牆高二尺內有鉗子墩一座飭工程隊晝夜赶作頗形忙碌且令各兵士不得請假出外云

◉絲業呼籲之聲

上海絲業總公所總理沈聯芳君等稟財政部文云竊查絲繭商人自庚戌後五年顛沛均遭國事趨更大受損失破產逃匿時有所聞拘押官署至今尚有未釋者上年八月間曾將逐年致虧緣由聯陳在案伏查全國蠶業出口值銀九千三百餘萬堵塞洋貨漏巵即所以截留中國現銀然而出口增即商業盛國稅亦可逐漸充裕去年歐戰發生絲廠全局幾殆逃匿者僅二家女工已千餘人以工資無着赴公廨絲署哄鬧外人嘖有煩言總所預料今屆廠業勢必大衰即爲現狀計亦不能不出而維持是以去冬有借欵維持之請今春有減輕繭捐之議豈敢飾詞妄瀆所生冀且以借欵訂定存絲出口陸續歸還必須多得廠商一分之營業即多得一分之出口早還一分之借欵也本年四月間奉到鈞批即經仍知各商旋據信昌等廠報告仍又聯名稟鈞部聲明上年加捐係屬臨時宣布不及呼籲祗得忍痛一時如果歇業即無絲毫出口又可不負重捐不歇即捐不減輕還欵又不能緩於踏商力勢難兩全即稟鈞部抄電分飭蘇浙兩省財政廳核議具復仰見總長俯察商艱維持實業之至意莫名感激嗣由江蘇胡廳長具詳以江蘇繭捐本較浙省爲輕爲維持現狀計固未便重議增加若照現行捐率再予輕減不獨稅收影響甚鉅而輕重懸殊更貽浙商以口實現擬暫仍其舊毋庸更變而論此項繭捐蘇浙理宜一律方足以示公平現在蘇省既循其舊浙省情勢相同爲體恤商情平均負擔計似未嘗不可援照蘇省辦法酌量變通俾紓商力然目前繭行將過市如果遽議減輕非惟勢已不及且恐捐者有所藉口致復詳加查酌以爲商艱困實維持而捐務亦應兼顧及所有本年繭捐應仍其舊毋庸更變應自下屆起查照蘇章征收以歸劃一而期兩全各等因惟事徧在後而繭市開辦在前當初全體七十二廠祗有二十一家尚能勉力進行其餘均在觀望不前總理等竊思兩銀行借欵必須有貨出口方能歸還十餘萬工民必須有廠開工方能過度否則臨時恐慌不但復蹈十年之轍更慮失信用於銀行妨礙兩省之預算因事勸導各廠分投意法英美各銀行借欵勉強成行然整於浙捐太重本屆改途蘇省者爲多商業艱難已可概見（未完）

◉洋涇浜建築工程近聞

洋涇浜填浜築路工程已迭紀前報茲悉此項工程近來進行頗速所有八仙橋至西新橋一段原有橋梁業已實行拆除另於橋側闢一道路車輛往來毫無阻礙其餘如東新橋鄭家木橋帶鈎橋三茅閣橋三洋涇橋二洋涇橋等處亦已次第興工將陸續拆去當日所建橋梁以便成一坦平之路俟以上各處橋梁拆卸竣事即行按段舖設泥沙然後由工程師察勘路線裝立電杆安設軌道預備行駛電車大約此種計畫非俟全路工程告竣後不能着手至實行之期當在明年春間也

◉清查田畝之會議

財政部調查田畝一案本邑沈知事前奉財政廳抄發原呈表式飭即遵照部頒大綱八條參酌鄉情妥擬入手辦法詳候采擇等因於十月初五日起邀集各市鄉經董在縣公署公同商議以便轉報（已迭誌前報）茲悉本邑縣公署自初五日始召集四市十九鄉各經董業已開會兩次沈知事因另有要公未到缺席由第一科韓科長代表宣布開會宗旨由各經董連日籌議僉謂部頒查田畝辦法大綱限期六十日爲時似覺太促不能蕆事且按地清查每畝止抽銅元一枚以爲經費於事實上亦難敷用查部定大綱有云每區田畝若干登記不可遺漏是登記而非清丈明矣但上期登記不與清丈並行必多窒礙擬請變辦清丈庶籌欵較易實行不難當經公同議決由沈知事據情詳覆財政廳核辦云

◉冬防將提前舉辦

滬上每屆冬令內地軍警照例須舉辦冬防剿除匪類保衛地方法至善也近來因各處盜匪橫行封案迭出內地人民稍有積蓄者皆致不能安枕省垣軍巡兩署有鑒於此擬將本年冬防提前舉辦以安閭閻而戢匪風現已飭行此間各當道籌議設施辦法早日舉行鄭將軍楊道尹及徐廳長沈知事等對於此項問題亦極注意擬於日內會議切實辦法其重要區域如斜橋高昌廟龍華滬杭車站一帶向來駐有軍隊者即由軍隊担任加意防範如南市閘北及城內各處由巡警担任區域巡邏此外各鄉市鎮如無軍隊駐防之處即歸地方警察負責逐日加派長警輪流巡邏嚴使奸宄無從竄發地方秩序可望安治後即當切實舉辦云

◉查稅委員之絡繹而來

（一）江蘇財政廳現飭上海縣公署云奉財政部飭印花稅票多未實行粘貼經本部擬呈由部派員前往各省分別督查奉大總統批令可等因奉此前派鄒日煃前赴直隸之天津保定山東之濟南德州江蘇之徐州揚州上海南京鎮江浙江之杭州嘉興安徽之蕪湖安慶等處督查印花稅事宜仰即轉飭所屬地方官及巡警等一面協同委員按照嚴定規則認真抽查一面廣給白話通告剴切勸導無論繁盛地面及鄉僻處所多使人人周知以釋疑團而利推行除咨行巡按使外合行抄示原呈暨規則白話通告飭知該廳長查照辦理等因到廳除分別咨飭外合亟錄印原呈並檢同督查印花規則及白話通告飭發該知事遵照辦理

（二）甯垣財政廳長胡翔林對於稅欵收入極爲注重特委候補知事劉鼎來滬調查上海松江南匯奉賢川沙金山等縣煙酒牌照及屠宰兩項稅務並順便察看本年秋收劉君奉委後已於昨日由甯乘車抵申旋往晉謁楊道尹並至縣署晤商沈知事調查一切俟竣事後即赴松江南匯等縣分別查勸云

◉粵路股東之所議者

旅滬各省粵路股東維持會前以該路發生重要問題定期開會曾誌前報昨日屆期午後二時假本埠英租界甯波路廣肇公所齊集旅滬各省粵路股東開會當時各股東之蒞會者不下百人聞所討論者係對於該路之欵項關係經衆討論良久公同決定將此情形電呈交通部請爲維持云

●續訊西孩身後疑案

與國人白哲爾（譯音）於數年前與英國婦人白朗姆之女名道脫（譯音）者姘識暗結珠胎於一千九百十三年六月間分娩產一女孩因於未產之前由女母白朗姆會與僑居北四川路麥拿里二號門牌之西洋婦人密雪司倫爾（譯音）有約無論男女產後由該西洋婦人領去撫養（如華人之過繼）故匿後即由西洋婦人抱去匪傳越兩月至八月十九號因病夭亡嘗經報由專管捕房將孩屍葬於法租界八仙橋西首法國坟山迄已三年乃於今年二月間北四川路一帶忽發現一種賞洋一百元之華文賞格略謂此女孩係被一某國婦人用毒質之物和入所食牛乳內毒斃云云經捕房查見因即按照應行手續報告工部局衛生處西人會同醫官台維司化驗西人惠爾生及經手喪葬西人特利拂脫（均譯音）前往法國坟山將屍棺掘起驗得尸骨黏韌如魂非有砒毒因將孩屍并案在領事署報名註冊按照法律應以所在地點爲國籍故傳集人證稟奉公共公堂研訊各情已迭紀本報前日（即本月七八兩號）奉僉襄讞會同英領事卓君升堂繼續研訊先由捕房刑事科代表牛門律師上堂譯訴前情而尸屬西洋婦人倫及爾及與人白哲爾亦各延禮明發安素兩律師到堂代表即訊據西洋婦人倫及爾上堂陳述與英國婦人白朗姆友好撫育伊女所生之女孩當因有人傳述白朗姆不喜此孩之生存有謀害之心而與人白哲爾亦有圖害或昧暗害之傳說故保護格外注意一切食物起居均自己當心即後來白朗姆家遭回祿與我同居約有一月之久未嘗將小孩與伊見面乃小孩於白朗姆從我處移居他處伴姆數日即覺身體發熱迫以寒暑表試驗熱度升至一百零二度即延法國醫生立柯（譯音）診治然病勢日重延至八月十九號早晨身死故即託由西人特利拂脫經手掮殮葬於法國坟山惟該孩生前所食之牛乳均經我親手自喂並不假手他人且亦不使他人看見何來毒質請察並經前情並稱與人白哲爾（譯音）上堂證明伊女所西倫及爾（譯音）曾來家一次係從後門進內闖至樓梯邊云要看視小孩因我不允故未上樓即行退去又據西人克司濤及密司脫倫及爾（譯音）相繼上堂證明前情又據看守法國坟山之華人姚子亭上堂供明該孩尸棺殯葬後月給洋二元託其照管各情又據前在倫及爾處爲大司務之華人周福坤上堂證明伊女東親自撫養以及孩病殁後送信與白朗　之大司務與云情形又據前在白朗　差人來看照供稱小孩產後始知然祇因所生之孩送入敎堂未知係由密雪司倫及爾領去撫育迨後來白朗姆遷火與倫及爾同居始知小孩在倫及爾處後來小孩病故由白朗姆囑往看視見孩放在房內樓上至於與人白哲爾祇見過其一次因洋東欲打他女東致力不敢命我跟在後面然而白哲爾看見洋東即行避走是以未打此外並未見過是實又據北四川路捕房九十六號西探及總巡捕房二十七號西探目彭山均上堂稟明查見賞格並奉工部局命令至科發藥房調查小孩所服之藥方各情並稱在科發藥房抄出之西文藥方以及某洋行西人特利拂脫經手殯葬該孩尸體報告工部局之報告單呈請察閱繼即訊據與人白哲爾陳述一九零六年來申與英婦白朗姆認識後歷年交際以及與白氏之女道脫生產此孩各情事中西官研訊至晚宜佈退堂并諭候下禮拜二再訊

●顧承銷租界食鹽者

本埠租界食鹽前由商人李永豐稟准兩浙鹽運使岱山等處所產之私鹽運滬歸由該商銷售每月認繳課洋八千八百元均解運署兌收於本年五月間該商李永豐因虧欠鹽課曾經前運使諭公所查辦在案茲由太五屬鹽商公會總理周湘齡王絡瑞等具稟兩浙運使請爲准予官銷即以劉河鹽棧所儲各鹽撥歸租界銷售所有鹽課改爲散撥如每日銷鹽若干担迨至月終彙繳總數以每担應繳課銀一元有奇核算共該鹽課若干按月兌繳解署核收傳聞已經兩浙鹽運使故胡思敬松江副運使孫多祺兩君允准矣

●國貨維持會之評議會

國貨維持會於十月八日星期五即陰歷八月三十日下午八時開評議會討論一切與會者爲王文典及各職員暨各公所商號代表等二十餘人首由徐春榮君報告本屆提議各件請共同討論以利進行茲將議決各件照錄如左（一）開會時間應否變更一案首由徐春榮君起述評議會每屆開會時間既已通告而應如何整頓更改時間以策進行云云者寥寥無幾殊與會務進行諸多妨礙繼由舒惠楨潘峻夫王漢強程子輝等互相辯論謂開會時間既已通告而各職員各代表並不依照蒞會係屬自棄職權與時間之遲早毫不相涉從公決仍照向章辦理如議決各事凡未蒞會者均作默認其有提議事件應將議案於星二以前送交本會以便編入議事日程若於星期二以後送來者概作下星期議案如本屆未決事件推至下屆再議所有議事日程應同通告並發俾各代表暨各職員有所研究而資預備（二）組織審查部一案先由徐春榮君報告理由略謂國貨出品漸多惟優劣未分涇渭莫辨若不予審查分別等級無以促工藝之進步不給證據無以杜假冒之覬覦云云首由潘峻夫君王鳳儀君舒蕙楨女士等相繼陳說意見路謂審查事宜應由調查部職員兼任無須另設繼由王漢強汪星一兩君詳述審查性質與普通調查不同凡有不能議決各案應付審查者得於臨時指定數人審查之係屬特別性質其職權責任至爲重要萬難草率從事亦由各

職員各代表討論良久公決先行舉定起草員擬定詳章再行討論遂公推汾春榮潘峻夫王鳳儀三人爲起草員時已鐘鳴十下遂搖鈴散會

●國慶節演水龍

滬南董家渡天主堂之火政會因新製最完善之火龍一架由上海求新廠承造工竣會於上星期試演水力並擬於雙十節下午三時在該會開祝龍大會已預備茶點屆時恭請地方紳士各官紳及救火聯合會會員各區救火會各司員等蒞臨行祝龍禮想是日又有一番熱鬧矣

●履勘舊縣署

上海縣署基地房屋召賣變價一事已經齊巡按使會同清理官產處派委清理上寶兩縣官產駐辦員鄭瀚生經辦在案茲因新縣署業已落成沈知事不日遷往辦公即可騰出舊署故鄭駐辦員特于前日與曾帮辦帶同圖樣親往舊署將廨宇基址逐一履勘以便酌中定價招人標買云

●小輪也夾帶烟土

近來輪船夾帶烟土案時有發現前日（八日）午間開往某處之某小輪又爲水巡隊查出烟土計價洋五百餘元當將該船上水手蔣某及帳房某甲連土一併拘押至署昨已轉解總廳訊究矣

●法界又獲一賭窟

有等賭徒專以開設花會賭博派人四出設立代收賭本大小機關（若輩呼爲聽筒）再由各機關履入分往至各處里內向人兜合入賭（名爲航船）受害者婦女居多有將衣物質盡之費度日因此輕生者時有所聞前經法捕房破獲後重罰洋三千元之後若輩始稍斂跡不料日久故技復萌昨爲法捕房探目黃錦棠包探程芝卿李祥卿偵知法界西新橋街蔡仁源烟膏店樓上設有花會大機關一所當即不動聲色前往將爲首之蔡仁源王蔡毛泰及陳云喬張友培吳寶龍韓東初等五人昨解法公堂請究蔡供花會實係粵人陳阿慶開設賭本由入其手僱在靜安寺路地方租賃房屋爲開筒之總機關每月開筒兩次共計三十二門如出洋一元押在某門如能押着可嬴洋三十元以致人皆貪利易於受愚民人店中不過係陳阿慶之分機關代爲向人兜合入賭從中分肥是實陳云喬供民人在李處專管花會收入賭本之賬目是實張友培供在蔡處爲茶房吳寶龍韓東初同供前往蔡處入賭致被拘案並非同黨聶讞員商之副領事德君以花會害人不淺如不重究何能以儆將來故判蔡毛泰陳云喬管押聽候重懲外張友培罰洋五十元吳寶龍韓東初各罰洋四十元充公

●僞造案近聞

王永濤陳根生等僞造各項鈔票一案經內地偵探查悉報告捕房拘解公廨訊判押候禮拜五訊核在案昨日所傳警廳偵文到廨移提之說實屬不確蓋此案解堂時該偵探等到堂聲明乃彼等偵悉故聲請移歸內地訊辦係上次審訊之事以後並無警廳公文到廨移提云

●匪徒

▲匪徒李金生因於前日在二馬路新新舞台附近攫取婦人徐余氏頭上值洋十四元之金挖耳圖逃當由氏弟錢兆正尾追喊捕經一千二百十三號華捕追至福建路公陽里弄口賣絲襪之小販巳拋棄被在該里弄內拘獲距賊張新弟拾取因被無賴吳有才周阿二所見向張分贓不勻在途爭鬧故由一百三十六號華捕一併拘入捕房昨解公堂稟奉中西官訊明前情因判一併押候下禮拜六核辦

▲匪徒李阿增因在福建路攫取婦人俞王氏髮髻上值洋十五元之金挖耳一支圖逃由探追獲昨晨傳同原告解案請究據王氏之女俞毛囡上堂證明被搶情形訊之李供詞含糊中西官因供證確鑿因判朱發押西牢六個月示儆

●拐案兩則

▲拐匪應阿前因與同黨王阿四在法界東市街廿九號門牌居民倪大田門首串拐倪之三歲小孩阿芝至虹口糶少實家藏匿圖賣被哈爾濱捕房包探查見將應等三人拘案訊判押候查辦在案昨晨由捕解請復訊原告抱被拐小孩投案求究經中西官訊供之下以供證確實因判應王顆各押九個月示儆

▲女棍吳李氏（即過犯吳杜氏）因串同無賴陶文林蔣長生在雲南路五十二號門牌張天福家誘拐八歲女孩阿毛藏匿與海甯路一千六百三十八號氏之寓所內欲圖帶往外埠販賣經滬四捕房包探奚德安查獲當即一併入捕房昨解公堂稟奉中西官略詰一過會判分別押候下禮拜六再訊

●青島英領來滬

青島英國領事伊克福君於前日因公來滬一俟公畢即須回島

●關於印花稅瑣聞

印花稅問題實行以來曾經上海縣公署發給南商會經售以便商界就近購貼其發賣定章查數者（五元起碼）本有八二折收價現北京財政部頒行第二批稅證巳更定新章實貨實銷惟十月份銷數亦照九月份比較不得減少各情均誌前報茲悉等因上海縣沈知事查照所頒章程將公署本有扣回五分辦公費惟沈知事不欲扣此擬移歸商界以爲購辦之便宜又聞南商會承售此項印花原盡義務前次爲便商起見是以担任至此有比較之舉不免手續紛繁以故將九月底所售出稅證結

●土老虎再訊

劇盜紹興縣人周鼎紹（即土老）因於前年三月間糾黨夥劫甯波路仁美里四號厠人楊濟清家值洋一千元之金飾衣物復於今春與同黨陳炳泉等行劫乾亨大昌等當舖五家銀洋並在西棋盤街某么二妓院拒捕槍傷四十號西探洋林士當經捕房飭緝未獲茲由總巡捕房華探目李星福及中西探在福建路大陸旅館二十七號房間內將周拘獲送解公堂訊供向在原籍爲蒸業生意不認爲匪云云奉判押候函請鄞縣知事查明復核各情屢誌本報昨晨復由捕房解案請究因鄞縣尚未將情查明復廨奉王襄讞商之德領事君判周仍還押候下禮拜六再訊

●閘北火警

前晚七句半鐘北四川路橫浜橋厚德里某姓家不戒於火由閘北各段救火會到場灌救始得熄滅事後經五區辞警正飭探查明起火情形再行核辦

●來函●

逕啓者頃閱本月九日貴報登載關兵駐防楓涇一段查陸軍部並無添撥軍隊一旅南來且前日此間更無軍隊登岸之事想係訪聞之訛應請更正爲荷此頌撰安上海鎮守使署啓十月九日

本埠風光

◉國慶感言

碧莫

今日爲民國第四屆之國慶日憶在四年前蓋不重此日也惟四年前不重此日則倏已經過此日於此四年中殊足令人歎蹉跎矣惟四年前不重此日則默爲觀測此日於此四年後更足令人增感想矣噫嘻國慶日乎當此帝制聲浪愈唱愈高之時而適逢此日將循例爲善頌善禱之詞乎抑對之姑作一場別話乎臨穎於邑不盡欲言

參茸 珠朮 海狗腎廣嗣金丹

人生未有斯身先有此腎故腎爲先天之源五臟之本十二經之根而性命寓也凡人或成婚太早以致體虛漸覺四肢厥冷變成勞瘵從此腰膝酸疼耳目昏眩神思恍惚百病叢生此皆先天不足後天失調所致若不藉藥力以補救之則伯道之嗟噬臍何及本主人創製補腎廣嗣金丹擇天醫良辰黃道吉日親自監工督製故與市井牟利欺人者有天淵之判專治各症開載於後一治五勞七傷諸虛百損一治腰膝酸疼四肢疲倦一治命門火衰眼目昏花一治神思恍惚堅不耐久一治畏寒畏熱自汗盜汗一治體虛血枯百病叢生一治先天不足夜熱骨蒸一治後天失調食不運化以上諸症略述不詳無論男子龍鍾老叟服此丹後諸恙霍然弄璋之喜指日可期且能強筋骨壯氣血若服一月萬病回春面目光潤如連服不斷冬不畏冷夏不畏熱鬚髮轉黑視暗若明雖節夕從公不覺勞倦昔有九勞七傷之人服此藥旬日全愈眞救世之王道奇品也本主人實事求是胞與爲懷如或大言欺人毫無實驗非惟天地不容且必天殃立至也○附價每盒二元每料十六盒收藥本廿八元雙料每盒五元上海盆湯弄甯波路口五開間門面鄭香廬驥雲氏發行所啓

老聾竟能復聽

市上耳聾丸藥極多●當推二馬路西鼎新里京都天寶齋爲第一●僕已親自試過●方知眞實效驗●購者留神

大凡有一病必有一藥有一藥必除一病如服不見效者即非對症之藥雖費千金終難取效僕年近五旬兩耳重聽已七年矣遍訪良醫購服諸藥毫無影響於是聽天由命不望復聽矣乃去歲偶閱申新二報見京都天寶齋告白云英國九洲耳聾第一靈品除耳聾極妥極靈即由滬局匯洋十元購耳聾靈品兩料按日試服果一覺身體漸聽兩耳稍聽又購兩料服後心舒服漸漸至今未及服完居然復聽如故爽而且起居一切康如壯年想宿疾一旦失去豈非幸事也外爲此登報以鳴謝忱並公告同病者 南京四牌樓陳子祥謹告

如何能使瘦弱者身體肥胖

如諸君昨晚曾赴豐盛之筵席試問所食各珍鮮佳餚中之肥質竟何往焉且身體重量無見一兩之加增其故因所食之品巳過腸胃猶如煤炭經過一未燃之火爐也其質固在而未得其功用者因消化機關巳失靈敏須立時醫治第一覲無益各物不可再食惟每日三餐務使有序每餐服首穀藥片一枚至二星期之久即覺轉機身體止少有五磅至八磅新肉之加增首穀藥片能使無數之紅血輪歸入血內運所食之肥質遍行各部因該藥片能與食物同時消化一月之後身體能增十磅及廿五磅之重量首穀藥片採以六種最能肥身之藥料製成功效浩大價值尤廉

中法大藥房　中外大藥房　五洲大藥房　中英大藥房　同濟大藥房　南洋大藥房　合衆大藥房　中西大藥房　華英大藥房　大陸大藥房　普國大藥房　華美大藥房　英華大藥房　羅威大藥房　及各處大藥房均有出售

英國倫敦 美國紐約　首穀藥局謹啓

蓋世奇方 耳聾還聽丸

上海鍊雲藥房秘製奇方治耳聖藥服則包愈不靈還銀○開設英界二馬路大舞台對面便是

耳聾一症治法最難其病皆由腎水虧損肝經鬱熱或大怒傷肝或相火上炎或腎經之火上攻竅或氣虛陰虧血不能行或於病時誤服燥熱藥劑致有耳鳴耳脹耳痛耳聾之症惜皆有其名而無實濟最要五官無論士農工商兩耳重聽則形如木偶何等不便本主人心甚惻之故不惜十餘年苦心與中西名醫研究細考化學博士窮究解剖推悉耳聾緣由於甲辰年始得出奇良方以鎮下濟上爲主歸濟氣治潟熱退虛火生津液增補肝腎之竅患耳聾之五天無不立聽出售以來治愈之人數不勝計各處謝函原函俱在如一二十年老聾連服三料包能除根○每盒洋一元每料六盒洋五元○還聽丸之竅與尋常問世之丸大有天壤之別不拘男婦老幼初起二盒見功久聾一料還聽二治耳聾之聖藥蓋世之奇方也

專門醫咳 唐拾義咳丸

廣東省城卜九甫唐拾義醫生本爲中醫兼由西醫大學專門畢業醫學精博貫通中西久已遐邇知名其最著名之久咳丸乃以中藥之精液煉製成丸治各種咳症所賢效驗以名醫實日廣數號爲普救同胞起見特無不認爲治咳聖藥故外洋內地遠近爭購是以運到此丸一大帮以便諸君採買謹將其功用列左○一治虛損之咳一治酒色過度之咳一治肺癆之咳一治哮喘之咳一切日咳夜咳運聲咳羅辣咳黃痰咳白痰咳一治胃弱泡沫之咳一治骨痛之咳一治憂慮氣鬱之咳一治五癆七傷哮咳雖最日久不愈之咳症無不百試百效 每樽洋一元 每打洋十元（總代理）上海拋球場二馬路口永順成廣洋貨號○漢口天津北馬路小關棚茂恆○北京觀音寺花橋永華○棋盤街均益○奉天恆茂益○虹口天潼路華豐有興○北四川路元亨○三馬路廣昇祥

神皋襍俎

●小說●

社會艶情小說　怪美人　英國巴爾沙克黎原著　何諏筆述　何海澄口譯　老談潤文

第二十五章

葆林兀傲如恒初不以喪失其與生俱來之特權而稍形頹喪有時論及境地變遷語調尤復自豪既無嫉妒之懷亦無狹隘之慨蓋彼區區產業殊無足動其襟懷所能動其襟懷而令其興無窮之傷感者則謂彼才調品格不足爲打爾路嗣人爲打爾路爵家代表此則彼傷心憤慨永久而不能忘者自思身爲打爾路乃被偪脅讓之於生平鄙薄蠢若童騃之巽氏而吾躬教育實吾親平日引爲自豪今乃以此教育精神時時爲俗人訾斥吾親及吾親之友且豪我謂我教育之美實越尋常而不知此種美備教育之精神轉爲承襲打爾路嗣人之礙蓋葆林之爲人實難得人之愛其直率之語論兀傲之威儀獨立不羈之精神皆足拒人於千里之外彼由至高而墜於至降其在他人必將引爲大歉而葆林悠然蓋其心中實有自立之精神無關外象人惡其兀傲不爲撿揚而葆林亦不屑假外人之撿揚增其志量其覘適時之語論及矯飾之風華嫉而遠之若穢土而葆林遂以拂人之性竟收人世悲涼之惡果彼亦知舞臺一落必起羣訾謂打爾路爵家復得一最適宜之夫人則全國實蒙其福又知打爾路爵府嘉賓絕無有與之相憐已之無辜彼斥亦無有爲之不平者而一身之屈辱及其險巇卽先代聞人其勇敢亦無吾若因是中心計劃都沉默不以告人雖司巴達之少年亦無葆林當時勇狀彼不自屈亦不肯見屈於人卽與士華伯爵亦私心欽羨謂密司奚士婷曰斯女子偉大高潔之精神良不愧其爲打爾路矣

（未完）

●文苑●

●爲半哭半笑樓主題于思圖　耀蝯

夢裏何人問海桑山河風景漸悲涼懸知哭笑都無著忍淚看天到夕陽（君詩屢見夕陽字得晚明黃九烟遺意近又有句曰忍淚看天哽不言）天下滔滔幾人物眼中落落此鬚眉刼灰再爇英雄老袖手乾坤獨唱時

●談叢●

●蘆峯旅記（第三卷）　慈谿柴紫芳小梵著

▲詩用花字

新安黃之雋庵堂郎著香屑集者八寶樓台炫耀人目其生日對菊遣懷創爲一韵體凡生平官位及所更歷事俱借一花字傳出共得六十四韵竊謂宜錄於香屑集卷首以當小傳（詩見晉人塵刻入屑玉叢譚）其詩云斟酌送來酒勸醆澆此花孤芳標九月諸品冠千花南斗吾初降東籬爾正花秋容占晚節春夢憶浮花徵命書中蠶織長箋底花螢囊頻射火雪案信堆花陶宅耗燕柳申江驚瑟花嘈達羊矢棗路欠馬蹄花飄落隨風絮優游逐浪花乾坤鄉外客山水道旁花湘楚天如畫揚吳女似花烏啼薊門樹鸚語日南花記室燈殘檄歌場執鼓花家書轉魚雁旅邸度鶯花日月雙丸矢星霜兩鬢花滓磨歐冶劍攀折廣寒花辛苦傳聞棘飛騰附榜花聽臚御殿唱看徧帝城花朝士頒霞綺聞人嘲露花始窺中秘書能賦上林花玉作排班筍金爲歸院花趨朝五更漏朶直八磚花御硯端州石宮袍淡府花承恩香滿袖奉使錦添花宦廨三條燭征軺四照花負鏑巡泮璧衝嗷拔江花曲曲灘流路番番風信花雲形無定影錦樣不同花梓闕仍依日元都重看花薦灑吹斷梗凍露著蔫花宦拙顛毛禿精衰目炫花遂辭公廨粟還對故園花田偶偕鋤犁溪應比浣花晴牕乾墨瀋雨几濕燈花薄翠平安竹新紅富貴花閒門防鳳字曲沼養魚花徐市神仙藥荷平兒女花生涯殊草草世界儘花花醉白池邊月飛鴻堂裏花杖藜扶竹力厭苦潤心花天竺尋湖艇長干訪雨花漫游爪印雪微笑手拈花志館叢殘葉詞壇爛熳花纂修既陳迹宏博又虛花廣坐經揮塵鈞天樂散花料雖迴橋木翻使鬍鮮花學殖多荒莽辭條乏粲花功名草頭露事業眼前花化入莊生蝶幻開湘子花後凋存碩果前劫付殘花晉代姬名葉唐朝將姓花也成塡上士差勝溷中花東野歌留句詩人命屬花相逢須痛飲欲醉必名花庚且垂八秩甲逾周一花今年秋又老菊圃昨初花腹白一方水楓紅二月花重陽遇風雨[illegible]入到隨關爲地生辰[illegible]令明是我衰花徑增井綠客筵空亦坐花囊橐口下鬓十色盘中花豈祝期頤算聊娛隊逸花頹齡當素節幽賞答黃花

●諧文●

●預備新國民之練習　慶洲閑身

（甲）官吏之練習　王公侯伯應運而來尙侍督撫崇階立復上自殿閣下及丞倅旣受一人之简命卽爲一姓之奴才國民份子之名詞不得口頭重掛君坐於上臣拜於下天澤名分誰敢稍凌惟四年習用躬腰幹每多倔強膝彎亦虞呆木大典若朝賀若陛見若引見平常若召見議事驟然行三跪九叩禮必不能出之自然大不敬三字之處分深恐人人難免中國本稱官國況國體改爲君主官之勢欲昏赫人人意中有一官字人人意中自當有拜跪二字吾知自今日起練習者多矣練習宜隱不宜顯大庭廣衆譏刺難最妙之法日日於深夜行之以妻妾爲受禮之人以牀踏板爲習禮之地先習三跪九叩與夫一跪三叩次習請安拜揖諸式務使馴熟將來新禮頒行不必有叔孫通其人者爲綿蕞之試演居然有儀不紊矣其中有姨太太者尤爲便利藉使愛情增加數倍覺張敞畫眉不足樂也

（未完）

●劇談●

●馬德成之空城計　陶陶

三斬一碰爲近來鬚生最時髦之戲然滬上自老譚去後此戲幾成絕響雖有王又宸貢韶笙崑時一演唱然皆未得此戲之三昧與譚鑫培之戲味相差遠甚非能唱而不能做即做亦不脫火性從未有唱做兼全如老譚之爐火純青毫髮無憾者也昨有友人謂余曰北京著名文武鬚生馬德成令已就滬上第一台之聘星期三日登台演失街亭空城計斬馬謖此劇不可不看余聆是言卽欣然往第一台爲時尙早僅演百壽圖除三害盜庫銀等劇此種戲余本不甚注意不過看看而已至雙處之雪杯圓登場始有數句可聽唱得規矩有味行腔亦甚穩練並無平日忽高忽低之弊百涼樓一齣吸少甫去與韻張亦係新到名角做派極佳唱亦可聽自始至終無懈可擊總算肯賣氣力新到名角固應爾爾也伞高登一齣王永祥去高登武工架子身段道白無一可取鬆散無神達於極點此劇本不易做係俞派專長非有眞實工夫不敢輕於嘗試王永祥係一尋常武淨乃亦演此劇可謂東施效顰徒增其醜耳馬德成之空城計第一場之引子卽能將此戲者之精神提起唱工甚好腔調亦甚有味起初要好太過後則似覺吃力然亦無疵可指城上兩段唱工均佳斬謖一場尤爲入神馬謖進帳哀告之時現出一種不忍斬不肯斬而又不能不斬之狀態惟有低頭搖首可謂描摹入化及至下帳安慰馬謖揮淚問話之際更見得神至最後輕輕一個斬字尤好及聞金鼓三鳴知巳斬訖一種難受不忍之情狀可謂到化境矣統觀此劇唱做雖不若老譚之爐火純靑然亦深得譚派之神髓者也謂爲名角吾無間然

●餘錄●

●世界語會消息（第四十一號）

▲通訊處上海西門外江蘇省教育會內

▲世界語叢談▼

●大戰爭後之大問題與世界語（一）（國成）

戰禍發生全球震撼喪失生命者若千萬殘廢肢體者若千萬赤地千里兵過爲墟前世紀之文明旣十去其五六後世紀之進步亦將以民力彫疲故滯滯四五十年（西方學者之言）率獸食人禍烈至此

夫人孰不愛生而惡死彼在上者旣不惜犧牲千百萬人之生命以爲孤注之一擲爲之民者竟亦願以血肉之軀親受砲火之烈此其出於野心者尙少而出於自衞者多耳塞爾維人旣痛其千萬同胞被陵於異族政府之下乃出此下策遂其匹夫之勇以求一聚爲快情也亦義也奧人失其英明之儲君前途之希望（不得謂之野心亦自衞而已）頓杳哀痛之餘急無能擇亦可曲爲之宥俄之動員不爲敵兵[illegible]此又不得不預爲之[illegible]籌爲聯合之散體藉[illegible]紛自衞先發制人英[illegible]有之地位乃備托於仕[illegible]仕受實際原因複雜要皆以擴張武備爲主因而彼此猜嫌爲誘因也有例外者則可憐之比國適當其衝日意負債公然爲趁火打刼之舉然苟列強無故何致殃及池魚而被蠹爾么麼亦安敢出於光天化日之下哉

戰禍旣成勢均力敵他日卽以勝負成和諸然戰勝國必以至嚴酷之苛酬爲敗擊賠款外不敢於割地上多所貪求而回視已國之人財兩傷亦得不償失戰敗國雖或河山無恙而人物之凋零有不忍言者則此一戰也國無分勝負其所得結果當不足償此犧牲生命財產之代價事後思之能不愧悔惟現設騎虎難下尙未宜之於口耳戰而敗益思臥薪嘗膽以雪前仇戰而勝亦恐敗國之報復而益加備焉世世相讎其害曷已有識者於此能不爲之寒心而一研覽容其再讀此圖平和運動發生之原因而歐戰後所以可預料其益加盛熾也

（未完）

輸墨因緣

◉閱者注意

凡閱者諸君於文藝上一切有趣味之質疑問難及謎語詩鐘與夫徵題索句欲假本報發表者特闢此欄以酬雅意惟需書明姓字居址及一切所應表明者記者識

●詩鐘

題　天呼

格　嵌字　每紙一零限寫清楚另紙書明姓氏住址

限　登報日起一月爲止

贈　書籍郵花

寄　上海北山西路德安里十一弄求實小學校鄔人收

▲注意▲▲▲該封明片一槪不閱郵贄不足者原函退還

健課人鄔天呼

國慶紀念社說

改革以來之雜感

[illegible]……**故不能自無而有** [illegible]……**自有而無** [illegible]……**以爲生若有官** [illegible]……**能神行之大物存於其間** [illegible]……**有一事之效實必先有一事之儲能方其效實而儲能若爲之渭實非渭也蓋此效實且爲未來儲能之元胎耳** [illegible]……**因必有果果必承因** [illegible]……**固有順應亦有逆報** [illegible]……**實其釋爲禦之原離於最後發也** [illegible]……

[illegible]……**則趨樂避苦是也** [illegible]……**適見彼爲大惑不解之人耳** [illegible]……**是蓋天然律令默驅兆衆之衷無時或息也** [illegible]……**自甘於芻狗而已** [illegible]……**惟有使其不** [illegible]

中華國旗之歷史陳跡

[illegible]

甲旗　紅中餘地白此爲國旗
乙旗　黃中[illegible]藍黃方餘地爲大元帥旗
丙旗　一角黃中外黑方餘地[illegible]爲陸軍旗
丁旗　黃中[illegible]星餘地皆[illegible]爲海軍旗
戊旗　[illegible]
己旗　[illegible]
庚旗　[illegible]
辛旗　[illegible]

甲旗

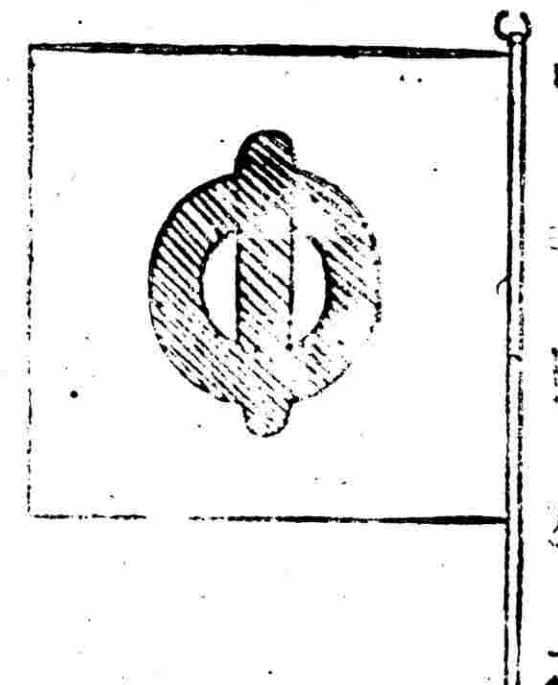

乙旗

丙旗

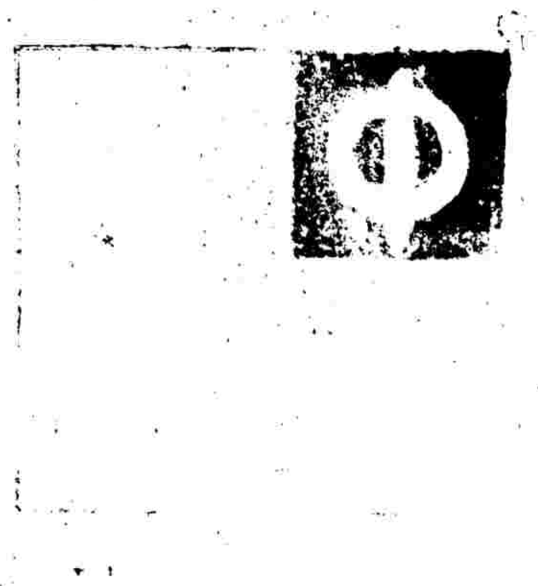

丁旗

戊旗

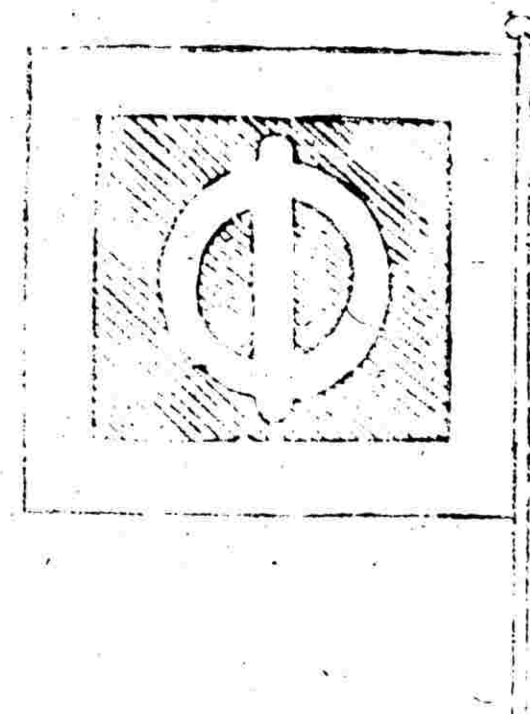

己旗

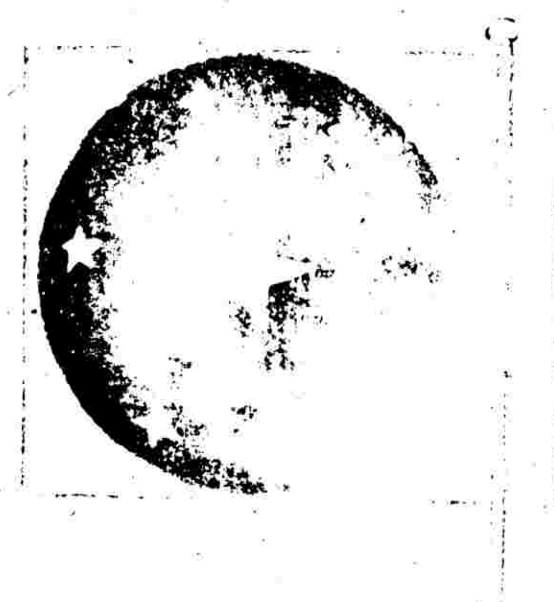

庚旗

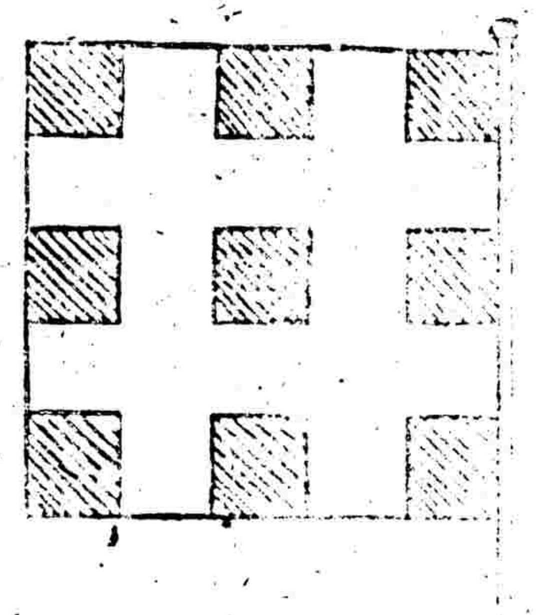

辛旗

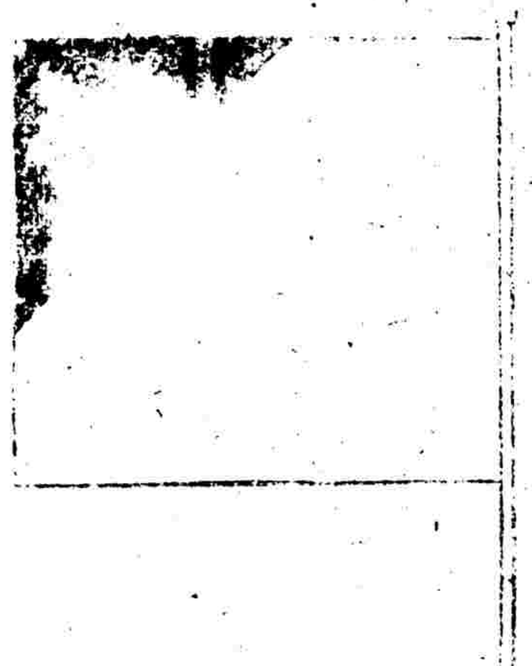

四年來之國慶變遷記

[illegible]

[illegible]壬子議院[illegible]

[illegible]已也

將有逐漸澌滅之勢　自應將清帝制一切名號

[illegible]

民國光榮爲其有極

[illegible]

共和政體要來大慕意　憲制定完

[illegible]

[illegible]行共和[illegible]代之

[illegible]

之中華民國也　[illegible]民國四萬萬人

[illegible]

念乃舉民國之歷史一紀　一給諸吾國民之心目　民國之所憑託者

[illegible]

此者吾四百兆人須共負其責任　今日所以致

[illegible]

◉別矣死賊の　驪然去矣

[illegible]

回別我新州去視汝東方莫再來　開者

[illegible]

再周

[illegible]

三周

[illegible]

四周

[illegible]

相見時

[illegible]

行安[illegible]相忘

[illegible]

◉國慶日二十觀

[illegible]

西醫張道中

中華永隆公司輪船非常迅速

萬金不換

凡患風濕筋骨痛腰痛及